

EDITAL DA TOMADA DE PREÇOS Nº 07.006/2022-TP



A Comissão Central de Licitação da Prefeitura Municipal de Banabuiú-CE, com sede na Av. Queiroz Pessoa, 435 – Centro – Banabuiú-CE, nomeada pela Portaria Nº 001 de 03 de Janeiro de 2022, torna público para conhecimento dos interessados que às **08:00 horas do dia 21 de Julho de 2022**, em sessão pública, darão início aos procedimentos de recebimento e abertura de documentos de habilitação e de propostas de preços da licitação na **Modalidade TOMADA DE PREÇOS, critério de julgamento Menor Preço Global, Contratação sob o Regime de Execução Indireta, mediante Empreitada por Preço Global**, sendo o setor interessado a **SECRETARIA DE INFRAESTRUTURA DO MUNICÍPIO DE BANABUIÚ-CE**, mediante as condições estabelecidas no presente Edital, tudo de acordo com a Lei Nº 8.666/93, de 21 de junho de 1993 e alterações posteriores, e Lei Complementar nº 123/2006.

Compõem-se este Edital das partes A e B, como a seguir apresentada:

**PARTE A** - Condições para competição, julgamento e adjudicação. Em que são estabelecidos os requisitos e as condições para competição, julgamento e formalização do contrato.

**PARTE B** – ANEXOS.

ANEXO I – Projeto básico de engenharia.

ANEXO II – Proposta Padronizada.

ANEXO III – Modelo de Recibo de Garantia de Proposta.

ANEXO IV – Modelo de Carta Fiança.

ANEXO V – Minuta do Contrato.

**DAS DEFINIÇÕES:**

Sempre que as palavras indicadas abaixo ou os pronomes usados em seu lugar aparecerem neste documento de licitação, ou em quaisquer de seus anexos, eles terão o significado determinado a seguir:

A) **CONTRATANTE:** PREFEITURA MUNICIPAL DE BANABUIÚ-CE, através da Secretaria Municipal de INFRAESTRUTURA.

B) **PROPONENTE/CONCORRENTE/LICITANTE** - Empresa que apresenta proposta para o objetivo desta licitação.

C) **CONTRATADA** – Empresa vencedora desta licitação em favor da qual for adjudicado o objeto.

D) **CCL** – Comissão Central de Licitação da Prefeitura Municipal de Banabuiú-CE.

Cópia do Edital e seus anexos encontra-se a disposição dos interessados no endereço supramencionado, sempre de segunda à quinta-feira das 07h30min às 12h00min, e das 13h30min às 17h00min, e nas sextas-feiras das 07h30min às 13h00min, ou através do Portal



de Licitações no sítio eletrônico do Tribunal de Contas do Estado do Ceará (TCE/CE):  
<http://municipios.tce.ce.gov.br/>.



## 1. DO OBJETIVO

1.1 - A presente licitação tem como objeto a **CONTRATAÇÃO DE EMPRESA ESPECIALIZADA PARA EXECUÇÃO DO PROJETO DE PASSAGEM MOLHADA NO SÍTIO BURACO NO MUNICÍPIO DE BANABUIÚ-CE - MAPP 5466, DE RESPONSABILIDADE DA SECRETARIA DE INFRAESTRUTURA.**

## 2. DAS CONDIÇÕES DE PARTICIPAÇÃO, CREDENCIAMENTO E IMPUGNAÇÃO AO EDITAL:

2.1 - Poderão participar desta licitação empresas que atuem no ramo, localizada em qualquer Unidade da Federação, sob a denominação de sociedades (sociedades em nome coletivo, em comandita simples, em comandita por ações, anônima e limitada) e de sociedades simples (associações e fundações) - exceto sociedade cooperativa, devidamente cadastradas na Prefeitura Municipal de Banabuiú-CE, ou as que atenderem a todas as condições exigidas para cadastramento até o terceiro dia anterior à data do recebimento dos documentos de habilitação e propostas de preços (Art. 22, § 2º, da Lei nº 8.666/93).

2.2 - Não poderão participar licitantes com sócios, diretores, representantes ou responsáveis técnicos em comuns.

2.2.1 - Se antes do início da abertura dos envelopes de habilitação for constatada a comunhão de sócios, diretores, representantes ou responsáveis técnicos entre licitantes participantes, somente uma delas poderá participar do certame.

2.2.2 - Se constatada a comunhão de sócios, diretores, representantes ou responsáveis técnicos entre licitantes participantes após a abertura dos envelopes de habilitação, tornará inabilitadas as referidas empresas, não podendo participar da fase posterior do certame, uma vez que tal fato quebra o sigilo das propostas contrariando o Art. 3º da lei 8.666/93.

2.3 - Não poderão participar desta licitação os interessados que se encontrem em processo de falência ou de recuperação judicial; de dissolução; de fusão, cisão ou incorporação; ou ainda, que estejam cumprindo suspensão temporária de participação em licitação ou impedimento de contratar com a Prefeitura Municipal de Banabuiú-CE, ou que tenham sido declarados inidôneos para licitar ou contratar com a Administração Pública, bem como licitantes que se apresentem constituídos na forma de empresas em consórcio.

2.4 - Cada licitante deve apresentar-se com apenas um representante que, devidamente munido de documentação hábil de credenciamento, será o único admitido a intervir nas fases de procedimento licitatório, respondendo assim, para todos os efeitos, por sua representada, devendo ainda, no ato da entrega dos envelopes apresentar um documento de identificação com foto expedido por órgão oficial.

2.4.1 - Por documento hábil, entende-se:

a) **Procuração pública ou particular específica para a presente licitação**, constituindo o representante, acompanhada de cópia do ato de investidura do outorgante que declare



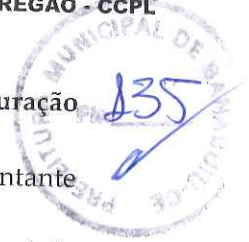

expressamente seus poderes para a devida outorga; Em se tratando de **procuração particular, esta deverá vir com firma reconhecida em Cartório.**

b) Instrumento que comprove a capacidade de representar a empresa, caso o representante não seja o titular.

2.4.2 - Quando o representante for titular da empresa deverá entregar o original ou cópia autenticada do documento que comprove tal condição.

2.5 - A não-apresentação ou incorreção dos documentos de que trata o subitem anterior não implicará na inabilitação da licitante, mas impedirá o representante de se manifestar e responder pela mesma.

2.6 - O interessado em participar deverá conhecer todas as condições estipuladas no presente Edital para o cumprimento das obrigações do objeto da licitação e apresentação dos documentos exigidos. A participação na presente licitação implicará na total aceitação a todos os termos da TOMADA DE PREÇOS e integral sujeição à legislação aplicável, notadamente à Lei 8.666/93, alterada e consolidada.

2.7 - Qualquer cidadão é parte legítima para impugnar o presente edital de licitação por irregularidade na aplicação da Lei 8.666/93 e alterações posteriores, devendo protocolar o pedido até 5 (cinco) dias úteis antes da data fixada para a abertura dos envelopes de habilitação, devendo a Administração julgar e responder à impugnação em até 3 (três) dias úteis, sem prejuízo da faculdade prevista no § 1º do art. 113 da Lei 8.666/93.

2.8 - Decairá do direito de impugnar os termos do edital, o licitante que não o fizer até o segundo dia útil que anteceder a **abertura dos envelopes com as propostas**, hipótese em que tal comunicação não terá efeito de recurso.

2.9 - A impugnação feita tempestivamente pelo licitante não o impedirá de participar do processo licitatório até o trânsito em julgado da decisão a ela pertinente.

2.10 - Somente serão aceitas solicitações de esclarecimentos, providências ou impugnações mediante petição confeccionada em máquina datilográfica ou impressora eletrônica, em tinta não lavável, que preencham os seguintes requisitos:

2.10.1 - O endereçamento ao Presidente da Comissão Central de Licitação da Prefeitura Municipal de Banabuiú/CE;

2.10.2 - A identificação precisa e completa do autor e seu representante legal (acompanhado dos documentos comprobatórios) se for o caso, contendo o nome, prenome, estado civil, profissão, domicílio, número do documento de identificação, devidamente datada, assinada e protocolada na sede da Comissão Central de Licitação da Prefeitura Municipal de Banabuiú/CE, dentro do prazo editalício;

2.10.3 - O fato e o fundamento jurídico de seu pedido, indicando quais os itens ou subitens discutidos;

2.10.4 - O pedido, com suas especificações;

2.11 - Caberá à Administração decidir sobre a petição no prazo de até 03 (três) dias úteis.

2.12 - A resposta da Prefeitura Municipal de Banabuiú/CE, será disponibilizada a todos os interessados mediante afixação de cópia da íntegra do ato proferido pela administração no flanelógrafo da Prefeitura Municipal de Banabuiú, constituirá aditamento a estas Instruções.





2.13 - O aditamento prevalecerá sempre em relação ao que for aditado.

2.14 - Acolhida a petição de impugnação contra o ato convocatório que importe em modificação dos termos do edital será designada nova data para a realização do certame, exceto quando, inquestionavelmente, a alteração não afetar a formulação das propostas.

2.14.1 - Qualquer modificação neste edital será divulgada pela mesma forma que se deu ao texto original, exceto quando, inquestionavelmente, a alteração não afetar a formulação das propostas.

### 3. DA HABILITAÇÃO:

Os interessados habilitar-se-ão para a presente licitação, mediante a apresentação dos seguintes Documentos, os quais serão analisados quanto à sua autenticidade e ao seu prazo de validade:

#### 3.1 - RELATIVA À HABILITAÇÃO JURÍDICA:

3.1.1 - a) Ato constitutivo, estatuto ou contrato social em vigor, acompanhado de todos os aditivos, ou se for o caso do último aditivo consolidado, devidamente registrados, em se tratando de sociedades comerciais, e, no caso de sociedades por ações, acompanhada de documentos de eleição de seus administradores. b) Registro comercial, no caso de empresa individual. c) Inscrição do ato constitutivo, no caso de sociedades civis, acompanhadas de prova de diretoria em exercício. d) Decreto de autorização, em se tratando de empresa ou sociedade estrangeira em funcionamento no País, e ato de registro ou autorização para funcionamento expedido pelo órgão competente, quando a atividade assim o exigir;

3.1.2 - Cópia autenticada em Cartório de documento de identificação oficial de todos os sócios, diretores ou do empresário individual, no caso de sociedade anônima pode ser apresentada a cópia de documento de identificação oficial de seus administradores, membros de conselho de administração e da diretoria acompanhadas dos atos que os nomearam.

3.1.3 - Certificado de Registro Cadastral (CRC) emitido pela Comissão Central de Licitação da Prefeitura Municipal de Banabuiú-CE, dentro do prazo de validade.

#### 3.2 - RELATIVA À REGULARIDADE FISCAL E TRABALHISTA:

3.2.1 - Prova de inscrição no Cadastro Nacional de Pessoas Jurídicas (CNPJ);

3.2.2 - Prova de inscrição no cadastro de contribuintes estadual ou municipal, se houver, relativo ao domicílio ou sede do licitante;

3.2.3 - Prova de Regularidade relativa aos Tributos Federais e Dívida Ativa da União (inclusive contribuições sociais), com base na Portaria Conjunta RFB/PGFN nº 1.751, de 02/10/2014;

3.2.4 - Prova de Regularidade relativa a Fazenda Estadual do domicílio ou sede do licitante;

3.2.5 - Prova de Regularidade relativa a Fazenda Municipal do domicílio ou sede do licitante;

3.2.6 - Prova de regularidade relativa ao fundo de garantia por tempo de serviço (FGTS);



3.2.7 - Prova de inexistência de débitos inadimplidos perante a Justiça do Trabalho, mediante a apresentação de Certidão Negativa, nos termos do Título VII-A das Consolidações das Leis do Trabalho, aprovada pelo Decreto-Lei nº 5.452, de 1º de maio de 1943.

### 3.3 - RELATIVA À QUALIFICAÇÃO ECONÔMICO-FINANCEIRA:

3.3.1 - BALANÇO PATRIMONIAL e demonstrações contábeis do último exercício social, já exigíveis e apresentados na forma da lei, que comprovem a boa situação financeira da licitante, vedada a sua substituição por balancetes ou balanços provisórios, podendo ser atualizados por índices oficiais, quando encerrado há mais de 03 (três) meses da data de apresentação da proposta.

3.3.2 - COMPROVAÇÃO DA BOA SITUAÇÃO FINANCEIRA da licitante atestada por documento, assinado por profissional legalmente habilitado junto ao Conselho Regional de Contabilidade da sede ou filial da licitante, demonstrando que a empresa apresenta índice de Liquidez Geral (LG) maior ou igual a 1,0 (um vírgula zero), calculada conforme a fórmula abaixo:

$$\text{Índice de Liquidez Geral (LG)} = \frac{(\text{AC} + \text{ARLP})}{(\text{PC} + \text{PELP})} \geq 1,0$$

Onde:

Onde: AC: Ativo Circulante;

ARLP: Ativo Realizável a Longo Prazo;

PC: Passivo Circulante;

PELP: Passivo Exigível a Longo Prazo

3.3.3 - O balanço deverá ser acompanhado dos termos de abertura e de encerramento do Livro Diário, todos registrados e autenticados na Junta Comercial, constando, necessariamente, o número do Livro Diário e das respectivas folhas nas quais se acha transcrito, devendo tanto o balanço quanto os termos serem assinados por contador(es) registrado(s) no Conselho Regional de Contabilidade e pelo titular ou representante legal da empresa.

3.3.4 - Serão aceitos o balanço patrimonial, demonstrações contábeis, termos de abertura e encerramento do livro Diário, transmitidos via SPED, acompanhados do recibo de entrega de escrituração contábil digital, respeitada a IN RFB vigente.

3.3.5 - O balanço patrimonial apresentado deverá corresponder aos termos de abertura e encerramento do Livro Diário.

3.3.6 - No caso de sociedade por ações, o balanço deverá ser acompanhado da publicação em jornal oficial, em jornal de grande circulação e do registro na Junta Comercial.

3.3.7 - No caso de Licitante recém-constituída (há menos de 01 ano), deverá ser apresentado o balanço de abertura acompanhado dos termos de abertura e de encerramento devidamente registrados na Junta Comercial, constando ainda, no balanço, o número do Livro Diário e das folhas nos quais se acham transcrito ou a autenticação da junta



comercial, devendo ser assinado por contador registrado no Conselho Regional de Contabilidade e pelo titular ou representante legal da empresa.

3.3.8 - No caso de sociedade simples o balanço patrimonial deverá ser inscrito no Cartório de Registro Civil de Pessoas Jurídicas, assinado por contador registrado no Conselho Regional de Contabilidade e pelo titular ou representante legal da instituição, atendendo aos índices estabelecidos neste instrumento convocatório.

3.3.9 - CERTIDÃO NEGATIVA DE DECRETAÇÃO DE FALÊNCIA, CONCORDATA, RECUPERAÇÃO JUDICIAL OU EXTRAJUDICIAL, expedida por quem de competência na sede da pessoa jurídica, com data de expedição não superior a 60 (sessenta) dias, quando não houver prazo de validade expreso no documento.

3.3.9.1 - Na ausência da certidão negativa, a licitante em recuperação judicial deverá comprovar a sua viabilidade econômica, mediante documento (certidão ou assemelhado) emitido pela instância judicial competente; ou concessão judicial da recuperação, nos termos do artigo 58 da Lei 11.101/2005. Ou homologação do plano de recuperação extrajudicial, no caso da licitante em recuperação extrajudicial, nos termos do artigo 164, § 5º da lei 11.101/2005.

3.3.9.2 - A empresa em recuperação judicial/extrajudicial com recuperação judicial concedida/plano de recuperação extrajudicial homologado deverá demonstrar os demais requisitos para habilitação econômico-financeira.

3.3.10 - PATRIMÔNIO LÍQUIDO não inferior a 10% (dez por cento) da estimativa de custos, devendo a comprovação ser feita relativamente à data de apresentação da proposta, através do balanço patrimonial.

#### 3.4 - RELATIVA À QUALIFICAÇÃO TÉCNICA:

##### 3.4.1 - CAPACITAÇÃO TÉCNICA

3.4.1.1 - A licitante, para fins de comprovação da qualificação técnica, deverá apresentar prova de Inscrição ou Registro junto ao Conselho Regional de Engenharia e Agronomia - CREA ou Conselho de Arquitetura e Urbanismo - CAU, devidamente atualizado, dentro do prazo de validade, no qual conste o(s) nome (s) de seu(s) responsável (eis) técnico(s).

3.4.1.2 - Termo de Indicação do Pessoal Técnico Qualificado, no qual os profissionais indicados pela licitante, para fins de comprovação de capacidade técnica, declarem que participarão, a serviço da licitante, da execução do objeto desta licitação. Este termo deverá ser firmado pelo representante da licitante com o ciente do profissional conforme ANEXO VI - TERMO DE INDICAÇÃO DE PESSOAL TÉCNICO QUALIFICADO;

##### 3.4.2 - CAPACIDADE TÉCNICO-OPERACIONAL:

3.4.2.1 - Comprovação de aptidão da empresa licitante para o desempenho de atividade pertinente e compatível em características, quantidades e prazos com o objeto desta licitação, que será feita mediante a apresentação de Atestado ou Certidão fornecido por pessoa jurídica de direito público ou privado, acompanhado da respectiva Certidão de Acervo Técnico (CAT), emitido pelo CREA ou CAU, por execução de obra ou serviço já





concluído, de características semelhantes às do objeto do edital, cujas parcelas mais relevantes são:

- a) AQUISIÇÃO, ASSENT. E REJUNT. DE TUBO DE CONCRETO ARMADO D=100 CM, SOBRE BERÇO DE CONCRETO MOLDADO "IN LOCO", FCK>10 MPA.
- b) CONCRETO P/VIBR., FCK=10MPA COM AGREGADO PRODUZIDO (S/TRANSP).

3.4.2.2- Indicação do aparelhamento técnico adequado e disponível para realização do objeto da licitação, apresentando a relação explícita dos mesmos, conforme especificações constantes no relatório analítico de composição de custos, através de declaração formal expedida pela empresa Licitante, de sua disponibilidade e vinculação ao futuro contrato, devidamente assinada pelo representante legal da empresa, sob as penas cabíveis. Os equipamentos relacionados não poderão encontrar-se vinculados a outro contrato, enquanto estiver em vigor o contrato relativo ao objeto desta licitação.

3.4.2.3 - **Declaração de visita ao local** dos serviços emitida pela Secretaria de que a proponente visitou o local onde serão executados os serviços, tomando pleno conhecimento dos projetos, das condições e da natureza do trabalho.

3.4.2.3.1 - O representante da empresa licitante que visitará os locais onde serão desenvolvidos os serviços deverá comparecer devidamente documentado da condição de ser representante legal da empresa.

3.4.2.3.1.1 - A visita aos locais de execução dos serviços será realizada até às **12:00 horas do dia útil anterior à abertura da sessão de recebimento dos envelopes de habilitação e proposta**, e será acompanhada por um técnico da Secretaria de Infraestrutura. Todos os custos associados com a visita serão de inteira responsabilidade da PROPONENTE. O licitante deverá marcar data e hora junto ao Órgão promovente da presente licitação.

3.4.2.3.2 - Não será emitido atestado de visita em nome do mesmo responsável para mais de uma empresa.

3.4.2.3.3 - A **Declaração de visita ao local dos serviços exigida no item 3.4.2.3**, poderá ser substituída, a critério da licitante, por **Declaração assinada pelo responsável técnico da empresa, com firma reconhecida em cartório competente**, informando que o mesmo visitou o local onde serão executados os serviços, tomando pleno conhecimento dos projetos, das condições e da natureza do trabalho.

### 3.4.2 - CAPACITAÇÃO TÉCNICO-PROFISSIONAL

3.4.2.1 - Comprovação de que a empresa possui em quadro permanente, na data prevista para a entrega dos envelopes, profissional de nível superior ou outro devidamente reconhecido pelo conselho competente, cujo nome deverá constar na Certidão de Acervo Técnico (CAT), emitido pelo respectivo Conselho competente, detentor de Atestado de Responsabilidade Técnica por execução de obra ou serviço já concluído, de características semelhantes às do objeto do Edital, cujas parcelas mais relevantes são:



- a) AQUISIÇÃO, ASSENT. E REJUNT. DE TUBO DE CONCRETO ARMADO D=100 CM, SOBRE BERÇO DE CONCRETO MOLDADO "IN LOCO", FCK>10 MPA.
- b) CONCRETO P/VIBR., FCK=10MPA COM AGREGADO PRODUZIDO (S/TRANSP).

3.4.2.1.1 - Quando a CERTIDÃO DE ACERVO TÉCNICO emitida pelo Conselho competente não explicitar com clareza os serviços objeto do Acervo Técnico, esta deverá vir acompanhada do seu respectivo Atestado, devidamente registrado e reconhecido pelo Conselho competente.

3.4.2.1.2 - Não serão aceitos CERTIDÕES DE ACERVO TÉCNICO ou ATESTADOS de Projeto, Fiscalização, Supervisão, Gerenciamento, Controle Tecnológico ou Assessoria Técnica de Obras.

3.4.2.1.3 - Entende-se, para fins deste edital, como pertencente ao quadro permanente: sócio, diretor ou responsável técnico.

3.4.2.1.4 - A comprovação de vinculação ao quadro permanente da licitante será feita:

- a) Para sócio, mediante a apresentação do contrato social e aditivos.
- b) Para diretor, mediante a apresentação da ata de eleição e posse da atual diretoria, devidamente registrada junto ao órgão competente.
- c) Se o responsável técnico não for sócio e/ou diretor da empresa, a comprovação se dará mediante a apresentação da cópia da Carteira de Trabalho e Previdência Social (CTPS) - devidamente assinada ou Contrato de Prestação de Serviço celebrado de acordo com a legislação civil em vigor.

3.4.2.1.5 - Com base no artigo 43, § 3º, da Lei nº 8.666/93, a Prefeitura Municipal de Banabuiú, se reserva o direito de consultar o CNIS (Cadastro Nacional de Informações Sociais), para comprovar o vínculo empregatício do(s) responsável (is) técnico(s) detentor(es) dos atestados com o licitante.

3.4.2.1.6 - O(s) profissional (is) responsável (is) técnico(s) indicado(s) deverão participar permanentemente dos serviços objeto desta licitação e constar obrigatoriamente:

- a) na Certidão de Registro de Pessoa Jurídica junto ao Conselho Regional de Engenharia e Agronomia - CREA;
- b) no ATESTADO DE CAPACIDADE TÉCNICA apresentado pela licitante.

3.4.2.2- A licitante deverá juntar Declaração expressa assinada pelo(s) Responsável(eis) Técnico(s) detentor(es) do(s) atestado(s) apresentados para fins desta licitação, com firma devidamente reconhecida em cartório, informando que o(s) mesmo(s) concorda(m) com a inclusão de seu(s) nome(s) na participação permanente dos serviços na condição de profissional responsável técnico.

### 3.5 - OUTROS DOCUMENTOS DE HABILITAÇÃO:

3.5.1 - Declaração de que, em cumprimento ao estabelecido na Lei n.º 9.854, de 27/10/1999, publicada no DOU de 28/10/1999, e ao inciso XXXIII, do artigo 7º da Constituição Federal, não emprega menor de 18 (dezoito) anos em trabalho noturno, perigoso ou insalubre, nem emprega menores de 16 (dezesseis) anos em trabalho algum, salvo na condição de aprendiz, a partir de 14 (quatorze) anos, com firma devidamente reconhecida em cartório;



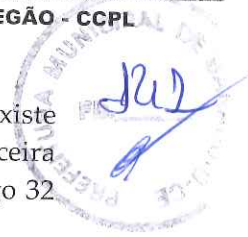

- 3.5.2 -Declaração expressa do responsável legal do licitante, de que não existe superveniência de fato impeditivo da habilitação ou redução na sua capacidade financeira que venha a afetar as exigências contidas no edital, na forma do parágrafo 2º do artigo 32 da Lei 8.666/93, com firma devidamente reconhecida em cartório;
- 3.5.3- Declaração de que tem pleno conhecimento e concordância com os termos e condições deste Edital, com firma devidamente reconhecida em cartório;
- 3.5.4- As microempresas ou empresas de pequeno porte (ME ou EPP), nos termos da Lei Complementar Nº. 123/06 e Lei 147/2014, para que estas possam gozar dos benefícios previstos nos referidos diplomas legais é necessário, apresentar Declaração de microempresa ou empresa de pequeno porte (ME ou EPP), nos termos do art. 3º do referido diploma legal.
- 3.5.4.1 - Em se tratando de microempresa ou empresa de pequeno porte (ME ou EPP) que possua restrição fiscal, quanto aos documentos exigidos neste certame, deverá apresentar a Declaração de que consta a restrição fiscal e que se compromete em sanar o vício, no prazo de 05 (cinco) dias úteis conforme dispõe o art. 43, §1º da Lei Complementar Nº. 123/06.
- 3.6- Para a microempresa ou empresa de pequeno porte, que apresentou a Declaração exigida no item anterior, a comprovação de regularidade fiscal somente será exigida para efeito de assinatura do contrato.
- 3.7 - As microempresas e empresas de pequeno porte, deverão apresentar toda a documentação exigida para efeito de comprovação de regularidade fiscal, mesmo que está presente alguma restrição
- 3.7.1 - Havendo alguma restrição na comprovação da regularidade fiscal, será assegurado o prazo de 5 (cinco) dias úteis, cujo termo inicial corresponderá ao momento em que o proponente for declarado o vencedor do certame, prorrogáveis por igual período, a critério da Administração Pública, para a regularização da documentação, pagamento ou parcelamento do débito, e emissão de eventuais certidões negativas ou positivas com efeito de certidão negativa.
- 3.7.2 - A não-regularização da documentação, no prazo previsto no subitem anterior, implicará decadência do direito à contratação, sem prejuízo das sanções previstas no art. 81 da Lei nº 8.666, de 21 de junho de 1993, sendo facultado à Administração convocar os licitantes remanescentes, na ordem de classificação, para a assinatura do contrato, ou revogar a licitação.
- 3.8 - A documentação apresentada integrará os autos do processo e não será devolvida. Toda a Documentação deverá estar atualizada nos termos da legislação vigente;
- 3.8.1 - Todos os documentos necessários à participação na presente licitação deverão ser apresentados em uma única via original ou cópia autenticada em Cartório.
- 3.8.2 - Cada face de documento reproduzida deverá corresponder a uma autenticação, ainda que diversas reproduções sejam feitas na mesma folha, todos perfeitamente legíveis.
- 3.8.3 - Não serão aceitos documentos apresentados por meio de fitas, discos magnéticos, filmes ou cópias em fac-símile, mesmo autenticadas, admitindo-se fotos, gravuras, desenhos, gráficos ou catálogos apenas como forma de ilustração das propostas de preço.





- 3.8.4 - Os documentos necessários à participação na presente licitação, compreendendo os documentos referentes à habilitação, à proposta de preço e seus anexos, deverão ser apresentados no idioma oficial do Brasil.
- 3.8.5 - Quaisquer documentos necessários à participação no presente certame licitatório, apresentados em língua estrangeira, deverão ser autenticados pelos respectivos consulados e traduzidos para o idioma oficial do Brasil, por tradutor juramentado.
- 3.8.6 - Caso o documento apresentado seja expedido por instituição que regulamente a disponibilização do documento pela Internet, a CPL poderá verificar a autenticidade do mesmo através de consulta eletrônica.
- 3.8.7 - Caso o documento apresentado seja expedido por instituição pública que esteja com seu funcionamento paralisado no dia de recebimento dos envelopes, a licitante deverá, sob pena de ser inabilitada, apresentar o referido documento constando o termo final de seu período de validade coincidindo com o período da paralisação e deverá, quando do término da paralisação, sob pena de ser inabilitada supervenientemente, levar o documento à CPL nas condições de autenticação exigidas por este edital, para que seja apensado ao processo de licitação. Caso o processo já tenha sido enviado ao órgão de origem da licitação, deverá a licitante levá-lo a esta instituição para que o mesmo se proceda.
- 3.8.8 - Os documentos de habilitação exigidos, quando não contiverem prazo de validade expressamente determinado ou exigidos neste edital, não poderão ter suas datas de expedição superiores a 60 (sessenta) dias anteriores a data de abertura da presente licitação.
- 3.8.9 - Os documentos apresentados, cópias ou originais, deverão conter todas as informações de seu bojo legíveis e inteligíveis, sob pena de os mesmos serem desconsiderados pela Comissão Central de Licitação.
- 3.9 - Os licitantes que apresentarem documentos de habilitação em desacordo com as descrições do item 3 deste edital serão eliminados e não participarão da fase subsequente do processo licitatório.
- 3.10 - Somente será aceito o documento acondicionado no envelope "A", não sendo admitido posteriormente o recebimento de qualquer outro documento, nem permitido à licitante fazer qualquer adendo em documento entregue à Comissão, devendo, SE POSSÍVEL, OS DOCUMENTOS NÃO SEREM APRESENTADOS EM FORMA DE ENCADERNAMENTO ESPIRAL, UMA VEZ QUE TAL PROCEDIMENTO DANIFICA A ESTRUTURA DOS MESMOS, DIFICULTANDO O SEU ARQUIVAMENTO.
- 3.11 - A Comissão poderá, também, solicitar original de documento já autenticado, para fim de verificação, sendo a empresa obrigada apresentá-lo no prazo máximo de 48 (quarenta e oito) horas contados a partir da solicitação, sob pena de, não o fazendo, ser inabilitada.
- 3.12 - A solicitação feita durante a sessão de habilitação deverá ser registrada em Ata.
- 3.13 - A CPL sugere que a documentação seja apresentada obedecendo-se a ordem acima requerida, item a item, carimbada e assinada pelo titular ou responsável pela firma licitante, sendo endereçada e encaminhada à Comissão Central de Licitação, em envelope lacrado, contendo a seguinte inscrição:

**A PREFEITURA MUNICIPAL DE BANABUIÚ-CE**





COMISSÃO CENTRAL DE LICITAÇÃO  
TOMADA DE PREÇOS Nº 07.006/2022-TP  
ENVELOPE "A" - DOCUMENTOS DE HABILITAÇÃO  
RAZÃO SOCIAL:

**4 - DA PROPOSTA DE PREÇO**

4.1- Será aceito apenas um único envelope contendo as propostas de preços, devidamente lacrado, apresentado juntamente com o envelope de documentação, sobrescrito:

A PREFEITURA MUNICIPAL DE BANABUIÚ-CE  
COMISSÃO CENTRAL DE LICITAÇÃO  
TOMADA DE PREÇOS Nº 07.006/2022-TP  
ENVELOPE "B" - PROPOSTA COMERCIAL  
RAZÃO SOCIAL:

4.2 - As propostas de preços deverão ser confeccionadas em única via, em papel timbrado, sem emendas, rasuras ou entrelinhas, com Nome/Razão Social, CNPJ e endereço do proponente, datadas, assinadas ou rubricadas em todas as folhas pelo representante legal e pelo responsável técnico da licitante, devidamente qualificados no processo licitatório.

4.2.1 - Na proposta de preços deverá constar os seguintes dados:

- a) Serviços a serem executados, iguais ao objeto desta licitação, conforme Anexos I e II;
- b) Preço Global por quanto à licitante se compromete a executar os serviços objeto desta Licitação, expresso em reais em algarismo e por extenso;
- c) Prazo de **validade da Proposta**, que será de, no mínimo, **60 (sessenta) dias**;
- d) Prazo de **execução dos serviços** que será de **180 (cento e oitenta) dias**.

4.2.2 - A proposta deverá ser elaborada de forma detalhada, contendo de cada item a especificação do Grupo/Subgrupo/Serviço, a quantidade, a unidade, o preço unitário e total, e o global do orçamento por extenso, e ainda com:

4.2.2.1 - **Cronograma Físico-Financeiro.**

4.2.2.2 - **Planilha de Composição de Preços Unitários**, para cada serviço constante do orçamento apresentado, contendo todos os insumos e coeficientes de produtividade necessários à execução de cada serviço, quais sejam equipamentos, mão-de-obra, totalização de encargos sociais, insumos, transportes, BDI, totalização de impostos e taxas, e quaisquer outros necessários à execução dos serviços.

4.2.2.3 - **Composição analítica da taxa de B.D.I.** (Benefícios e Despesas Indiretas).

4.2.2.4 - **Composição de Encargos Sociais** de sua proposta de preços.

4.3 - No caso de erro na coluna UNIDADE, a Comissão considerará como correta a Unidade expressa no Orçamento da PREFEITURA MUNICIPAL DE BANABUIÚ-CE para o item conforme constante do Anexo I.

4.4 - Os valores contidos nas propostas serão considerados em moeda corrente nacional (REAL) mesmo que não contenham o símbolo da moeda (R\$).



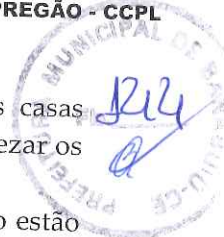

- 4.5 - Os preços constantes da proposta da licitante deverão conter apenas duas casas decimais após a vírgula, cabendo ao licitante proceder ao arredondamento ou desprezar os números após as duas casas decimais dos centavos.
- 4.6 - Independente de Declaração expressa, fica subentendida que no valor proposto estão incluídas todas as despesas necessárias à execução dos serviços, inclusive as relacionadas com:
- 4.6.1 - Materiais, equipamentos e mão-de-obra;
  - 4.6.2 - Carga, transporte, descarga e montagem;
  - 4.6.3 - Encargos sociais, trabalhistas, previdenciários e outros;
  - 4.6.4 - Tributos, taxas e tarifas, emolumentos, licenças, alvarás, multas e/ou qualquer infrações;
  - 4.6.5 - Seguros em geral, bem como encargos decorrentes de fenômenos da natureza, da infortunistica e de responsabilidade civil para quaisquer danos e prejuízos causados à Contratante e/ou a terceiros, gerados direta ou indiretamente pela execução dos serviços;
- 4.7 - O serviço será contratado por **MENOR PREÇO GLOBAL - EMPREITADA POR PREÇO GLOBAL**.
- 4.8 - No caso de **empreitada por valor unitário**, os valores unitários, total e global da proposta, não poderão ser superiores aos especificados no **ANEXO I - Orçamento Básico** elaborado por engenheiro civil contratado pelo Município de Banabuiú, já no caso de **empreitada por valor global**, os valores das etapas/parcelas, não poderão ser superiores aos especificados no **ANEXO I - cronograma físico-financeiro** elaborado por engenheiro civil da Prefeitura.
- 4.9 - **Será desclassificada a proposta que:**
- 4.9.1 - Contiver vícios ou ilegalidades, for omissa ou apresentar irregularidades ou defeitos capazes de dificultar o julgamento;
  - 4.9.2 - Estiver em desacordo com as exigências do presente Edital, em especial ao seu item 4;
  - 4.9.3 - Contiver oferta de vantagem não prevista no Edital, inclusive financiamentos subsidiados ou a fundo perdido, ou apresentar preço ou vantagem baseada nas ofertas dos demais licitantes;
  - 4.9.4 - Apresentar preços unitários ou globais simbólicos, irrisórios ou de valor zero, incompatíveis com os preços dos insumos e salários de mercado, acrescidos dos respectivos encargos, exceto quando se referirem a materiais e instalações de propriedade do próprio licitante, para os quais ele renuncie a parcela ou à totalidade da remuneração;
  - 4.9.5 - Apresentar preços manifestamente inexequíveis, assim considerados aqueles que não venham a ter demonstrada sua viabilidade, através de documentação que comprove que os custos dos insumos são coerentes com os de mercado e que os coeficientes de produtividade são compatíveis com a execução do objeto do contrato;
    - 4.9.5.1 - Considera-se manifestamente inexequível a proposta cujo valor global proposto seja inferior a 70% (setenta por cento) do menor dos seguintes valores:
      - a) Média aritmética dos valores das propostas superiores a 50% (cinquenta por cento) do valor orçado pela Administração, ou



b) Valor orçado pela Administração.

4.9.5.2 - Nessa situação, será convocado o licitante no prazo de 03 (três) dias úteis para comprovar a viabilidade dos preços constantes em sua proposta, conforme parâmetros do artigo 48, inciso II, da Lei nº 8.666, de 1993, sob pena de desclassificação.



## 5 - DOS PROCEDIMENTOS

5.1 - Os envelopes "A" - Documentação e "B" - Proposta, todos fechados, serão recebidos pela Comissão no dia, hora e local definidos no preâmbulo deste Edital.

5.2 - Após, o Presidente da Comissão receber os envelopes "A" e "B" e declarar encerrado o prazo de recebimento dos envelopes, nenhum outro será recebido e nem serão aceitos documentos outros que não os existentes nos referidos envelopes.

5.3 - Em seguida, serão abertos os envelopes contendo os documentos exigidos para fins de habilitação. A Comissão examinará os aspectos relacionados com a suficiência, a formalidade, a idoneidade e a validade dos documentos, além de conferir se as cópias porventura apresentadas estão devidamente autenticadas em Cartório.

5.4 - Os documentos de habilitação serão rubricados pelos membros da Comissão, em seguida postos à disposição dos prepostos das licitantes para que os examinem e os rubriquem.

5.5 - A Comissão examinará possíveis apontamentos feitos por prepostos das licitantes, manifestando-se sobre o seu acatamento ou não.

5.6 - Se presentes os prepostos das licitantes à sessão, o Presidente da Comissão fará diretamente a intimação dos atos relacionados com a habilitação e inabilitação das licitantes, fundamentando a sua decisão registrando os fatos em ata. Caberá aos prepostos das licitantes declararem intenção de interpor recurso, a fim de que conste em ata e seja aberto o prazo recursal. Os autos do processo estarão com vista franqueada ao interessado na presença da Comissão.

5.7 - Caso não estejam presentes à sessão os prepostos das licitantes, a intimação dos atos referidos no item anterior será feita através da Imprensa Oficial ou de outro meio de comunicação, para querendo, interpor recurso da decisão da Comissão, iniciando-se no dia útil seguinte à publicação, o prazo de 05 (cinco) dias úteis previsto em lei para a entrega à Comissão das razões e contrarrazões de recursos a serem interpostos pelos recorrentes. A sessão será suspensa.

5.8 - Decorridos os prazos e proferida a decisão sobre os recursos interpostos, a Comissão marcará a data e horário em que dará prosseguimento ao procedimento licitatório, cuja comunicação às licitantes será feita com a antecedência mínima de 24 (vinte e quatro) horas da data marcada, através da Imprensa Oficial ou de outro meio de comunicação.

5.9 - Inexistindo recurso, ou após proferida a decisão sobre recurso interposto, a Comissão dará prosseguimento ao procedimento licitatório. Inicialmente, será devolvido ao preposto da licitante inabilitada mediante recibo, o envelope fechado que diz conter a Proposta e demais documentos.

5.10 - Na ausência de qualquer preposto de licitante, a Comissão manterá em seu poder o referido envelope, que deverá ser retirado pela licitante no prazo de 30 (trinta) dias



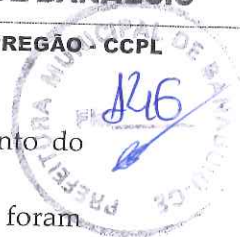

contados da data referida no aviso que marca a data da sessão de prosseguimento do procedimento licitatório.

5.11 -Será feita, em seguida, a abertura do Envelope "B". A Comissão conferirá se foram entregues no referido envelope a Proposta.

5.12 -Em seguida, a Comissão iniciará o JULGAMENTO. Inicialmente, serão examinados os aspectos formais da Proposta. O não atendimento a pelo menos uma das exigências deste Edital será motivo de DESCLASSIFICAÇÃO da proposta.

5.12.1 - A Comissão não considerará como erro as diferenças por ventura existentes nos centavos, decorrentes de operações aritméticas, desde que o somatório das diferenças nos centavos não ultrapasse o valor em real correspondente a **0,1% (zero vírgula um por cento) do valor global da proposta da licitante.**

5.13 -A Comissão fará, então, o ordenamento das propostas das demais licitantes não desclassificadas pela ordem crescente dos preços nelas apresentados;

5.14 -No caso de empate entre duas ou mais propostas classificadas, o desempate se fará por sorteio, em sessão pública, para o qual todos os licitantes serão convocados, ou na mesma sessão de julgamento das propostas, observadas as condições de preferência para a microempresa e empresa de pequeno porte.

5.15 - Será assegurado, como critério de desempate, preferência de contratação para as microempresas e empresas de pequeno porte, que apresentaram a Declaração que comprova esta condição exigida neste edital.

5.16 - Entende-se por empate aquelas situações em que as propostas apresentadas pelas microempresas e empresas de pequeno porte sejam iguais ou até 10% (dez por cento) superiores à proposta mais bem classificada.

5.17 - Ocorrendo o empate, proceder-se-á da seguinte forma:

5.17.1 - A microempresa ou empresa de pequeno porte mais bem Classificada poderá apresentar proposta de preço inferior àquela considerada vencedora do certame, ficando obrigada a apresentar a proposta adequada com todas as exigências do item 04 do presente edital no prazo 02 (dois) úteis sob pena de decair o direito a contratação;

5.17.2 - Não ocorrendo a contratação da microempresa ou empresa de pequeno porte, na forma do subitem anterior, serão convocadas as remanescentes que porventura se enquadrem na hipótese do subitem 5.16, na ordem Classificatória, para o exercício do mesmo direito;

5.17.3 - No caso de equivalência dos valores apresentados pelas microempresas e empresas de pequeno porte que se encontrem no intervalo estabelecido no item 5.16, será realizado sorteio entre elas para que se identifique aquela que primeiro poderá apresentar melhor oferta.

5.17.4 - Na hipótese da não-contratação da microempresa ou empresa de pequeno porte, o objeto licitado será adjudicado em favor da proposta originalmente vencedora do certame.

5.17.5 - O disposto nos itens 5.15, 5.16 e 5.17 somente se aplicará quando a melhor oferta inicial não tiver sido apresentada por microempresa ou empresa de pequeno porte.



- 5.18 - A Comissão, após os procedimentos previstos nos itens anteriores deste capítulo, suspenderá a sessão a fim de que seja lavrada Ata a ser assinada pelos membros da Comissão e pelos prepostos dos licitantes que participam da licitação.
- 5.19 - Se presentes os prepostos das licitantes à sessão, o Presidente da Comissão fará diretamente a intimação dos atos relacionados com o julgamento das propostas, fundamentando a sua decisão e registrando os atos em ata. Caberá aos prepostos das licitantes se manifestarem sobre a intenção de interpor ou não recurso, a fim de que conste em ata e seja aberto o prazo recursal. Os autos do processo estarão com vista franqueada ao interessado ou interessados na presença da Comissão.
- 5.20 - Caso não estejam presentes à sessão os prepostos das licitantes, a intimação dos atos referidos no item anterior será feita através da Imprensa Oficial ou de outro meio de comunicação, iniciando-se no dia útil seguinte à publicação, o prazo de 05 (cinco) dias úteis previsto em lei para a entrega a Comissão das razões de recursos a serem interpostos pelos recorrentes. A sessão será suspensa.
- 5.21 - As dúvidas que surgirem durante as reuniões serão esclarecidas pelo Presidente da Comissão, na presença dos prepostos das licitantes.
- 5.22 - À Comissão é assegurado o direito de suspender qualquer sessão e marcar seu reinício para outra ocasião, fazendo constar esta decisão da Ata dos trabalhos. No caso, os envelopes ainda não abertos deverão ser rubricados pelos membros e se possível por, no mínimo 02 (dois) prepostos de licitantes presentes.
- 5.23 - A Comissão poderá, para analisar os Documentos de Habilitação, as Propostas e os Orçamentos, solicitar pareceres técnicos e suspender a sessão para realizar diligências a fim de obter melhores subsídios para as suas decisões.
- 5.24 - Todos os documentos ficam sob a guarda da Comissão Central de Licitação, até a conclusão do procedimento.
- 5.25 - No caso de decretação de feriado que coincida com a data designada para entrega dos envelopes "A" e "B" e suas aberturas, esta licitação se realizará no primeiro dia útil subsequente, na mesma hora e mesmo local, podendo, no entanto, a Comissão definir outra data, horário e até local, fazendo a publicação através da Imprensa Oficial ou de outro meio de comunicação.
- 5.26 - A Comissão não considerará qualquer oferta de vantagens não prevista neste Edital, nem preço ou vantagem baseada nas propostas das demais licitantes.
- 5.27 - Ocorrendo discrepância entre qualquer preço numérico ou por extenso, prevalecerá este último.
- 5.28 - Quando todas as licitantes forem inabilitadas ou todas as propostas forem desclassificadas, em não havendo intenção de interposição de recurso por parte de licitante, a Comissão poderá fixar às licitantes, prazo de 08 (oito) dias úteis para a apresentação de nova documentação ou de outras propostas nos termos do art. 48 da Lei 8.666/93.
- 5.29 - Abertos os envelopes contendo as Propostas, após concluída a fase de habilitação, não cabe desclassificar a proposta por motivo relacionado com a habilitação, salvo em razão de fato superveniente ou só conhecido após o julgamento.

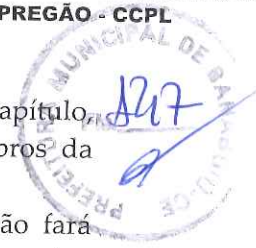



## 6 - DA HOMOLOGAÇÃO E ADJUDICAÇÃO

6.1 - A Comissão emitirá relatório contendo o resultado do JULGAMENTO deste Edital com Classificação das licitantes, que estará assinado pelos membros que dela participaram.

6.2 - A Homologação desta licitação e a Adjudicação do seu objeto em favor da licitante cuja proposta de preços seja vencedora são da competência do Secretário(a) de INFRAESTRUTURA do Município de Banabuiú-CE.

6.3 - A Prefeitura Municipal de Banabuiú, se reserva o direito de não homologar e revogar a presente licitação, por razões de interesse público decorrente de fato superveniente devidamente comprovado, mediante parecer escrito e fundamentado sem que caiba a qualquer das licitantes o direito.

## 7 - DO CONTRATO E DA GARANTIA CONTRATUAL

7.1 - A Prefeitura Municipal de Banabuiú e a licitante vencedora assinarão contrato, no prazo de 05 (cinco) dias úteis, contados da data da convocação para este fim expedida pela Contratante sob pena de decair do direito à contratação.

7.2 - A recusa injustificada da licitante vencedora em assinar o Contrato, aceitar ou retirar o instrumento equivalente dentro do prazo estabelecido pelo órgão contratante, caracteriza o descumprimento total da obrigação assumida, sujeitando-a a multa de 5% (cinco por cento) sobre o valor da obra ou serviço constante de sua proposta de preços.

7.3 - A execução do Contrato deverá ser acompanhada e fiscalizada pelo Engenheiro contratado pelo Município de Banabuiú para esta finalidade e terá como gerente de contrato o servidor especialmente designado.

7.3.1 - Os representantes da contratante anotarão em registro próprio todas as ocorrências relacionadas com a execução do contrato, determinando o que for necessário à regularização das faltas ou defeitos observados.

7.3.2 - As decisões e providências que ultrapassarem a competência do representante deverão ser solicitadas aos seus superiores em tempo hábil para a adoção das medidas convenientes.

7.4 - A Contratada deverá manter preposto, aceito pela Contratante, no local da obra/serviços, para representá-lo na execução do contrato. A Contratada se obriga, ainda, a manter na obra/serviços como seus responsáveis, durante todo o prazo de sua execução e até o seu recebimento definitivo pela Prefeitura Municipal de Banabuiú, todos os profissionais qualificados na habilitação desta licitação, mediante autorização da Contratante, e a seu critério, poderão ser substituídos por outros portadores de ART igual ou superior.

7.4.1 - Fica a contratada na obrigação de manter, durante toda a execução do contrato, em compatibilidade com as obrigações por ela assumidas, todas as condições de habilitação e qualificação exigidas na licitação.

7.5 - A Contratada é obrigada a reparar, corrigir, remover, reconstruir ou substituir, às suas expensas, no total ou em parte, o objeto do contrato em que se verificarem vícios, defeitos ou incorreções resultantes da execução ou de materiais empregados.





- 7.6 -A Contratada é responsável pelos danos causados diretamente à Administração ou a terceiros, decorrentes de culpa ou dolo, sua ou de preposto, na execução do contrato, não excluindo ou reduzindo essa responsabilidade a fiscalização ou o acompanhamento pelo órgão interessado.
- 7.7 -A Contratada é responsável pelos encargos trabalhistas, previdenciários, fiscais e comerciais resultantes da execução do contrato.
- 7.8 - A CONTRATADA utilizará, na execução dos serviços, profissionais capacitados e qualificados para tal fim, exceto nas atividades compartilhadas que podem ser desempenhadas por profissionais de outras áreas.
- 7.9 - A CONTRATADA executará os serviços, no local indicado no Projeto Básico, dentro dos padrões e normas.
- 7.10 - A CONTRATADA, deverá manter a Contratante informada sobre o andamento dos serviços, informando-a sempre que se registrarem ocorrências extraordinárias.
- 7.11 - O prazo para o início da execução dos serviços fica fixado em 05 (cinco) dias úteis contados a partir da data de recebimento da Ordem de Serviço por parte da Contratada.
- 7.12 - O Prazo de execução dos serviços será de **180 (cento e oitenta) dias**, contados da data de recebimento da ordem de serviço e as etapas obedecerão rigorosamente ao cronograma físico definido pela Prefeitura Municipal de Banabuiú-CE, que é parte integrante deste Edital.
- 7.13 - O Prazo de vigência do contrato será de **180 (cento e oitenta) dias**, contados a partir da data de sua assinatura, podendo ser prorrogado de acordo entre as partes e, em conformidade com o art. 57 da Lei nº 8.666 e alterações posteriores.
- 7.14 - Os prazos de início da etapa de execução, de conclusão de entrega admitem prorrogação, mantidas as demais Cláusulas do contrato assegurada a manutenção de seu equilíbrio econômico-financeiro, desde que ocorra algum dos seguintes motivos, devidamente autuado em processo:
- 7.14.1 - Alteração do projeto ou especificações pela Contratante;
- 7.14.2 - Superveniência de fato excepcional ou imprevisível estranho à vontade das partes, que altere fundamentalmente as condições da execução do contrato;
- 7.14.3 - Interrupção da execução do contrato ou diminuição do ritmo de trabalho por ordem e no interesse da Contratante;
- 7.14.4 - Aumento das quantidades inicialmente previstas no contrato, nos limites estabelecidos no item 8.4 deste Edital.
- 7.14.5 - Impedimento de execução do contrato por fato ou ato de terceiro, reconhecido pela Prefeitura Municipal de Banabuiú/CE, em documento contemporâneo à sua ocorrência;
- 7.14.6 - Omissão ou atraso de providências a cargo da Prefeitura Municipal de Banabuiú, inclusive quanto aos pagamentos previstos de que resulte, diretamente, impedimento ou retardamento na execução do contrato, sem prejuízo das sanções legais aplicáveis aos responsáveis.
- 7.15 - A prorrogação de prazo deverá ser justificada por escrito e previamente autorizada pela Prefeitura Municipal de Banabuiú/CE.



- 7.16 - Ocorrerá a rescisão do contrato, independentemente de interpelação judicial ou extrajudicial e sem que caiba à Contratada direito a indenização de qualquer natureza, ocorrendo qualquer dos seguintes casos:
- 7.16.1 - Não cumprimento ou cumprimento irregular das Cláusulas contratuais ou da legislação vigente;
- 7.16.2 - Lentidão na execução dos serviços, levando a Prefeitura Municipal de Banabuiú a presumir pela não conclusão dos mesmos nos prazos estipulados;
- 7.16.3 - Cometimento reiterado de erros na execução dos serviços;
- 7.16.4 - Concordata, falência ou dissolução da empresa ou insolvência de seus sócios, gerentes ou diretores;
- 7.16.5 - O atraso injustificado no início da obra ou paralisação da mesma sem justa causa e prévia comunicação a contratante;
- 7.16.6 - A subcontratação total ou parcial das obras ou serviços, sem prévia autorização da Prefeitura Municipal de Banabuiú, a associação da Contratada com outrem, a cessão ou transferência, total ou parcial, bem como a fusão, cisão ou incorporação, não admitidas no Instrumento Convocatório e no Contrato;
- 7.16.7 - O desatendimento das determinações regulares da autoridade designada para acompanhar e fiscalizar a sua execução, assim como a de seus superiores;
- 7.16.8 - O cometimento reiterado de faltas na sua execução anotadas pelo representante da Prefeitura Municipal, conforme previsto no parágrafo 1º do art. 67 da Lei 8.666/93;
- 7.16.9 - Alteração social ou a modificação da finalidade ou de estrutura da empresa, que prejudique a execução do contrato;
- 7.16.10 - razões de interesse público, de alta relevância e de amplo conhecimento, justificados e determinados pela Administração Pública;
- 7.16.11 - a supressão, por parte da Administração, de obras ou serviços de engenharia, acarretando modificação do valor inicial do contrato além do limite estabelecido na Lei 8.666/93.
- 7.16.12 - a suspensão de sua execução, por ordem escrita da Contratante, por prazo superior a 120 (cento e vinte) dias, salvo em caso de calamidade pública, grave perturbação da ordem interna ou guerra, ou ainda por repetidas suspensões que totalizem o mesmo prazo, independentemente do pagamento obrigatório de indenizações pelas sucessivas e contratualmente imprevistas desmobilizações e outras previstas, assegurado a contratada, nesses casos, o direito de optar pela suspensão do cumprimento das obrigações assumidas até que seja normalizada a situação;
- 7.16.13 - O atraso superior a 120 (cento e vinte) dias dos pagamentos devidos pela Prefeitura Municipal de Banabuiú, decorrentes de obras ou serviços, ou parcelas destes já recebidos ou executados, salvo em caso de calamidade pública, grave perturbação da ordem interna ou guerra, assegurado à Contratada o direito de optar pela suspensão do cumprimento de suas obrigações até que seja normalizada a situação;
- 7.16.14 - deixar de colocar e manter no canteiro das obras equipamento exigido para a execução dos serviços, bem como as placas de sinalização adequadas;

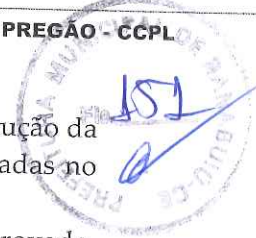

- 7.16.15 - a não liberação, por parte da Contratante, de área, local do objeto para execução da obra, nos prazos contratuais, bem como das fontes de materiais naturais especificadas no projeto;
- 7.16.16 - a ocorrência de casos fortuitos ou de força maior, regularmente comprovada, impeditiva da execução do Contrato;
- 7.17 - A rescisão amigável do contrato, por acordo entre as partes, deverá ser precedida de autorização escrita e fundamentada da Prefeitura Municipal de Banabuiú-CE.
- 7.18 - Quando a rescisão ocorrer com base nos itens 7.16.10 e 7.16.16 deste Edital, sem que haja culpa da Contratada, esta será ressarcida dos prejuízos regularmente comprovados que tiver sofrido, tendo direito a:
- pagamento devido pela execução do contrato até a data da rescisão;
  - pagamento do custo da desmobilização.
- 7.19 - A Contratada, pelo prazo de 120 (cento e vinte) dias após a execução dos serviços, será responsável por sua falta ou reparação, desde que a fiscalização da Prefeitura Municipal de Banabuiú comprove que danos ocorridos tenham resultado da execução imperfeita ou inadequada às especificações de origem.
- 7.20 - É facultada a Prefeitura Municipal de Banabuiú, quando o convocado não assinar termo do contrato no prazo e nas condições estabelecidas neste Edital convocar os licitantes remanescentes, na ordem de Classificação, para fazê-lo em igual prazo e nas mesmas condições propostas pelo primeiro Classificado, inclusive quanto aos preços atualizados, de conformidade com este Edital, ou revogar esta licitação.
- 7.21 - A Prefeitura Municipal, poderá, a seu critério, determinar a execução antecipada de serviços, obrigando-se a Contratada a realizá-los.
- 7.22 - O licitante vencedor da presente licitação, a critério da contratante, no momento da contratação, se obriga a prestar garantia numa das modalidades abaixo, nos termos da Lei 8.666/93 e suas alterações posteriores:
- Caução em dinheiro;
  - Seguro-garantia;
  - Fiança bancária;
  - Títulos da Dívida Pública, atendidos os requisitos anteriormente fixados.
- 7.23 - A garantia será de 5% (cinco por cento) sobre o valor do Contrato.
- 7.24 - A liberação ou a restituição da garantia será realizada após a execução da prestação a que se refere o instrumento contratual, nos termos do parágrafo 4º do artigo 56 do citado diploma legal;
- 7.25 - Em se tratando de garantia prestada através de caução em dinheiro junto a Prefeitura Municipal de Banabuiú/CE, em conta específica, a mesma será devolvida monetariamente, nos termos do parágrafo 4º Artigo 56 da Lei 8.666/93, e suas alterações posteriores;
- 7.26 - A garantia prestada pelo(s) licitante(s) vencedor(es) somente será liberada depois de certificado, pela Prefeitura Municipal de Banabuiú/CE, desde que o objeto contratado tenha sido totalmente realizado a contento;
- 7.27 - A liberação da garantia será procedida no prazo de até 10 (dez) dias contados do recebimento do pedido formulado, por escrito, pelo(s) contratado(s).





## 8 - DOS ACRÉSCIMOS E/OU SUPRESSÕES AO CONTRATO

- 8.1 - A Contratante reserva-se o direito de, a qualquer tempo, introduzir modificações ou alterações no projeto, Plantas e especificações.
- 8.2 - Caso as alterações ou modificações impliquem aumento ou diminuição dos serviços que tenham preços unitários cotados na proposta, valor respectivo, para efeito de pagamento ou abatimento, será apurado com base nas cotações apresentadas no orçamento.
- 8.3 - Caso as alterações e ou modificações não tenham no orçamento da licitante os itens correspondentes com os seus respectivos preços unitários, serão utilizados os preços unitários constantes da tabela de preços utilizada pela Prefeitura Municipal de Banabuiú/CE, aplicando-se o mesmo percentual de desconto de sua proposta em relação ao orçamento básico da Prefeitura.
- 8.4 - A Prefeitura Municipal de Banabuiú/CE caberá o direito de promover acréscimos ou supressões nas obras ou serviços, que se fizerem necessários, até o limite e nos termos do art. 65, parágrafo 1º, da Lei nº 8.666/93.
- 8.5 - Caso haja acréscimo ou diminuição no volume dos serviços este será objeto de Termo Aditivo ao contrato, após o que será efetuado o pagamento, calculado nos termos dos itens 8.2 e 8.3.
- 8.6 - O presente contrato poderá ser alterado, nos casos previstos no artigo 65 da Lei Nº 8.666/93, desde que haja interesse da Administração, com a apresentação das devidas justificativas.

## 9 - DOS PAGAMENTOS

- 9.1 - A fatura relativa aos serviços executados no período de cada mês civil, cujo valor será apurado através de medição, deverá ser apresentada à Prefeitura Municipal de Banabuiú/CE, até o 5º (quinto) dia útil do mês subsequente a realização dos serviços, para fins de conferência e atestação.
- 9.2 - A CONTRATADA se obriga a apresentar junto à fatura dos serviços prestados, cópia da quitação das seguintes obrigações patronais referente ao mês anterior ao do pagamento:
- recolhimento das contribuições devidas ao INSS (parte do empregador e parte do empregado), relativas aos empregados envolvidos na execução do objeto deste instrumento;
  - recolhimento do FGTS, relativo aos empregados referidos na alínea superior;
  - comprovante de recolhimento do PIS e ISS, quando for o caso, dentro de 20 (vinte) dias a partir do recolhimento destes encargos.
- 9.3 - Os pagamentos serão efetuados, mediante a apresentação da fatura, nota fiscal de serviços, medições e recibo, até 30 (trinta) dias após a sua certificação pela Prefeitura Municipal de Banabuiú-CE.
- 9.4 - Nenhum pagamento isentará a CONTRATADA das suas responsabilidades contratuais, nem implicará na aprovação definitiva dos serviços executados, total ou parcialmente.



9.5 - Ocorrendo erro na fatura ou outra circunstância que desaconselhe o pagamento, a CONTRATADA será cientificada, a fim de que tome providências.

9.6 - Poderá a CONTRATANTE sustar o pagamento da CONTRATADA nos seguintes casos:

a) quando a CONTRATADA deixar de recolher multas a que estiver sujeita, dentro do prazo fixado;

b) quando a CONTRATADA assumir obrigações em geral para com terceiros, que possam de qualquer forma prejudicar a CONTRATANTE;

c) inadimplência da CONTRATADA na execução dos serviços.

9.7 - O Contrato não será reajustado antes de decorrido 01 (um) ano da sua assinatura, circunstância na qual poderá ser aplicado o índice utilizado para a construção civil previsto pela Fundação Getúlio Vargas - FGV.

9.7.1 - No cálculo dos reajustes se utilizará a seguinte fórmula:

$$R = V \left[ \frac{I - I_0}{I_0} \right]$$

R = Valor do reajuste procurado;

V = Valor contratual dos serviços a serem reajustados;

I<sub>0</sub> = Índice inicial - refere-se ao mês da apresentação da proposta;

I = Índice final - refere-se ao mês de aniversário anual da proposta.

OBSERVAÇÃO: O FATOR deve ser truncado na quarta casa decimal, ou seja, desprezar totalmente da quinta casa decimal em diante.

9.8 - Poderá ser restabelecida a relação que as partes pactuaram inicialmente entre os encargos do contratado e a retribuição da Administração para a justa remuneração do serviço, desde que objetivando a manutenção do equilíbrio econômico-financeiro inicial do contrato, na hipótese de sobrevirem fatos imprevisíveis, ou previsíveis, porém de consequências incalculáveis, retardadores ou impeditivos da execução do ajustado, ou ainda, em caso de força maior, caso fortuito ou fato do príncipe, configurando álea econômica extraordinária e extracontratual, nos termos do Art. 65, Inciso II, alínea "d" da Lei 8.666/93, devendo ser formalizado através de ato administrativo.

9.9 - Nos casos de eventuais atrasos de pagamento, desde que a Contratada não tenha concorrido de alguma forma para tanto, o valor devido deverá ser acrescido de encargos moratórios proporcionais aos dias de atraso, apurados desde a data limite prevista para o pagamento até a data do efetivo pagamento, aplicando-se a seguinte fórmula:

$$EM = I \times N \times VP$$

EM = Encargos Moratórios a serem acrescidos ao valor originariamente devido

I = Índice de atualização financeira, calculado segundo a fórmula:

$$I = \left( \frac{Tx}{100} \right)^{\frac{N}{365}}$$

Tx = IPCA (IBGE)

N = Número de dias entre a data limite prevista para o pagamento e a data do efetivo pagamento  
VP = Valor da Parcela em atraso



## 10 - DAS MULTAS

10.1 - A Contratante poderá aplicar as seguintes multas:

10.1.1 - 0,05% (cinco centésimos por cento) sobre o valor da etapa, por dia que está a exceder o prazo de entrega previsto no cronograma físico, salvo quanto ao último prazo parcial, cuja multa será compreendida na penalidade por inobservância do prazo global;

10.1.2 - 0,1% (um décimo por cento) sobre o valor global do Contrato, por dia que exercer ao prazo contratual;

10.1.3 - 20% (vinte por cento) do valor total do Contrato, na hipótese de rescisão do Contrato por culpa da Contratada, sem prejuízos de outras penalidades previstas em lei;

10.1.4 - 0,0001% (um décimo milésimo por cento) sobre o valor global do Contrato por descumprimento às recomendações estabelecidas neste Edital ou no Contrato, conforme o caso;

10.1.5 - 10% (dez por cento) do valor global do Contrato, se a Contratada transferir a execução dos serviços a terceiros, no todo ou em parte, sem prévia autorização escrita da Prefeitura Municipal de Banabuiú-/CE;

10.1.6 - 5% (cinco por cento) sobre o valor do Contrato, se a Contratada recusar-se em corrigir qualquer serviço rejeitado, caracterizando-se a recusa, caso a correção não se efetivar nos 5 (cinco) dias que se seguirem à data da comunicação formal da rejeição.

10.2 - Da aplicação de multa será a Contratada notificada pela Administração Municipal, tendo, a partir da notificação, o prazo de 10 (dez) dias para recolher a importância correspondente na Tesouraria do Governo Municipal. O pagamento dos serviços não será efetuado à Contratada se esta deixar de recolher multa que lhe for imposta.

10.3 - A multa aplicada por descumprimento do prazo global será deduzida do pagamento da última parcela e as multas por infrações de prazo parciais serão deduzidas, de imediato, dos valores das prestações a que correspondam.

10.4 - Os valores resultantes das multas aplicadas por descumprimento de prazos parciais serão devolvidos por ocasião do recebimento definitivo dos serviços, se a Contratada, recuperando os atrasos verificados em fases anteriores do Cronograma Físico, entregar os serviços dentro do prazo global estabelecido.

10.5 - A licitante adjudicatária que se recusar, injustificadamente, em firmar o Contrato dentro do prazo de 5 (cinco) dias úteis a contar da notificação que lhe será encaminhada, estará sujeita à multa de 5% (cinco por cento) do valor total adjudicado, sem prejuízo das demais penalidades cabíveis, por caracterizar descumprimento total da obrigação assumida.

10.6 - Todas as multas poderão ser cobradas cumulativamente ou independentemente.

## 11 - DOS RECURSOS FINANCEIROS E ORÇAMENTÁRIOS



11.1 - A despesa estimada da ordem de R\$ 734.732,25 (Setecentos e Trinta e Quatro Mil e Setecentos e Trinta e Dois Reais e Vinte e Cinco Centavos), e correrá à conta da dotação orçamentária da Secretaria Municipal de INFRAESTRUTURA, com recursos previstos na seguinte Classificação: **Dotação Orçamentária:** 26.782.0014.1.018.0000 CONSTRUÇÃO E REFORMA DE PASSAGENS MOLHADAS - **Classificação Econômica / Elemento de Despesa:** 4.4.90.51.00 OBRAS E INSTALAÇÕES. **FONTE DE RECURSO:** RECURSOS CONVÊNIO ESTADUAL.

## 12 - DOS RECURSOS

- 12.1 - Das decisões proferidas pela Comissão Central de Licitação caberão recursos nos termos do art. 109 da Lei 8.666/93.
- 12.2 - Os recursos deverão ser dirigidos ao Presidente da Comissão Central de Licitação, interpostos mediante petição, devidamente arrazoada subscrita pelo representante legal da recorrente, que comprovará sua condição como tal.
- 12.3 - Os recursos relacionados com a habilitação e inabilitação da licitante e do julgamento das propostas deverão ser entregues ao Presidente ou a um dos Membros da Comissão Central de Licitação da Prefeitura Municipal de Banabuiú-CE, no devido prazo, não sendo conhecidos os interpostos fora dele.
- 12.4 - Interposto, o recurso será comunicado aos demais licitantes, que poderão impugná-los no prazo de 05 (cinco) dias úteis.
- 12.5 - Decidido o recurso pela Comissão, sem provimento, deverá ser enviado, devidamente informados, à Prefeitura Municipal de Banabuiú-CE.
- 12.6 - Nenhum prazo de recurso se inicia ou corre sem que os autos do processo estejam com vista franqueada ao interessado.
- 12.7 - Na contagem dos prazos excluir-se-á o dia do início e incluir-se-á o do vencimento, e considerar-se-ão os dias consecutivos, exceto quando for explicitamente disposto em contrário.

## 13 - DAS PENALIDADES E DAS SANÇÕES

- 13.1 - A licitante que, convocada pela Prefeitura Municipal de Banabuiú/CE para assinar o instrumento de contrato, se recusar a fazê-lo dentro do prazo previsto neste Edital, sem motivo justificado aceito pela Contratante, estará sujeita à suspensão temporária de participação em licitação promovida pelos órgãos da Prefeitura Municipal de Banabuiú/CE, pelo prazo de 02 (dois) anos.
- 13.2 - O atraso injustificado na execução do contrato sujeitará a Contratada à multa de mora prevista no presente Edital, podendo a Contratante rescindir unilateralmente o contrato. À contratada será aplicada, ainda, a pena de SUSPENSÃO de participação em licitação promovida pelos órgãos da Prefeitura Municipal de Banabuiú/CE, pelo prazo de 02 (dois) anos, período durante o qual estará impedida de contratar com o Município de Banabuiú/CE.
- 13.3 - Em caso de a Licitante ou Contratada ser reincidente, será declarada como inidônea para licitar e contratar com o Município de Banabuiú/CE.



13.4 - As sanções previstas neste Edital serão aplicadas pela Prefeitura Municipal, à licitante vencedora desta licitação ou à Contratada, facultada a defesa prévia da interessada nos seguintes casos:

13.4.1 - de 05 (cinco) dias úteis, nos casos de ADVERTÊNCIA e de SUSPENSÃO;

13.4.2 - de 10 (dez) dias da abertura de vista do processo, no caso de DECLARAÇÃO DE INIDONEIDADE para licitar ou contratar com a Prefeitura de Banabuiú/CE.

13.5 - As sanções de ADVERTÊNCIA, SUSPENSÃO e DECLARAÇÃO DE INIDONEIDADE para licitar ou contratar com a Prefeitura da Banabuiú/CE, poderão ser aplicadas juntamente com as de MULTA prevista neste Edital;

13.6 - As sanções de SUSPENSÃO e de DECLARAÇÃO DE INIDONEIDADE para licitar ou contratar com a Prefeitura de Banabuiú/CE, poderão também ser aplicadas às licitantes ou aos profissionais que, em razão dos contratos firmados com qualquer órgão da Administração Pública Federal, Estadual e Municipal:

I - Tenha sofrido condenação definitiva por praticarem, por meios dolosos, fraude fiscal no recolhimento de quaisquer tributos;

II - Tenham praticados atos ilícitos visando a frustrar os objetivos da licitação;

III - demonstrem possuir inidoneidade para contratar com a Administração Pública em virtude de atos ilícitos praticados.

13.7 - Somente após a Contratada ressarcir a Prefeitura Municipal de Banabuiú-CE pelos prejuízos causados e após decorrido o prazo de SUSPENSÃO aplicada é que poderá ser promovida a reabilitação perante a própria autoridade que aplicou a sanção.

13.8 - A Declaração de idoneidade é da competência exclusiva da Secretária de INFRAESTRUTURA do Município de Banabuiú/CE.

#### 14 - DOS ENCARGOS DIVERSOS

14.1 - A Contratada se obriga a efetuar, caso solicitado pela Contratante, testes previstos nas normas da ABNT, para definir as características técnicas de qualquer equipamento, material ou serviço a ser executado.

14.2 - As ligações provisórias que se fizerem necessárias para a execução dos serviços, bem como a obtenção de licenças e alvarás, correrão por conta exclusiva da Contratada.

#### 15 - DAS DISPOSIÇÕES FINAIS

15.1 - As informações sobre esta licitação podem ser obtidas junto à Comissão Central de Licitação da Prefeitura Municipal de Banabuiú/CE, sito na Avenida Queiroz Pessoa, 435 - Centro - Banabuiú-CE, de segunda à quinta-feira das 07h30min às 12h00min, e das 13h30min às 17h00min, e nas sextas-feiras das 07h30min às 12h00min.

15.2 - Sem que caiba aos licitantes qualquer tipo de reclamação ou indenização, fica assegurado à autoridade competente:

- Alterar as condições do presente edital, fazendo a reposição do prazo na forma da Lei;

- Revogar a presente licitação por razões de interesse público decorrente de fato superveniente devidamente comprovado.





15.2.1 - A autoridade competente deve anular esta licitação, por ilegalidade, mediante parecer escrito e devidamente fundamentado.

15.3 - Quaisquer esclarecimentos serão prestados pela Comissão Central de Licitação, durante o expediente normal.

15.4 - Fica eleito o foro de Banabuiú/CE para dirimir qualquer dúvida na execução deste Edital.

Banabuiú-CE, 05 de Julho de 2022.

  
PAULO ROBERTO DA SILVA LOPES  
Presidente da Comissão Central de Licitação



ANEXO I  
TOMADA DE PREÇOS Nº 07.006/2022-TP  
Projeto básico de engenharia

CONTRATAÇÃO DE EMPRESA ESPECIALIZADA PARA EXECUÇÃO DO PROJETO DE PASSAGEM MOLHADA NO SÍTIO BURACO NO MUNICÍPIO DE BANABUIÚ-CE - MAPP 5466, DE RESPONSABILIDADE DA SECRETARIA DE INFRAESTRUTURA





GOVERNO MUNICIPAL DE  
**BANABUIÚ**  
CRESCENDO E DESENVOLVENDO



**GOVERNO MUNICIPAL DE BANABUIÚ**

**PASSAGEM MOLHADA SÍTIO BURACO  
NO MUNICÍPIO DE BANABUIÚ - CE - MAPP  
5466**

UNHO/2022



# **PASSAGEM MOLHADA SÍTIO BURACO NOMUNICÍPIO DE BANABUIÚ - CE - MAPP 5466**

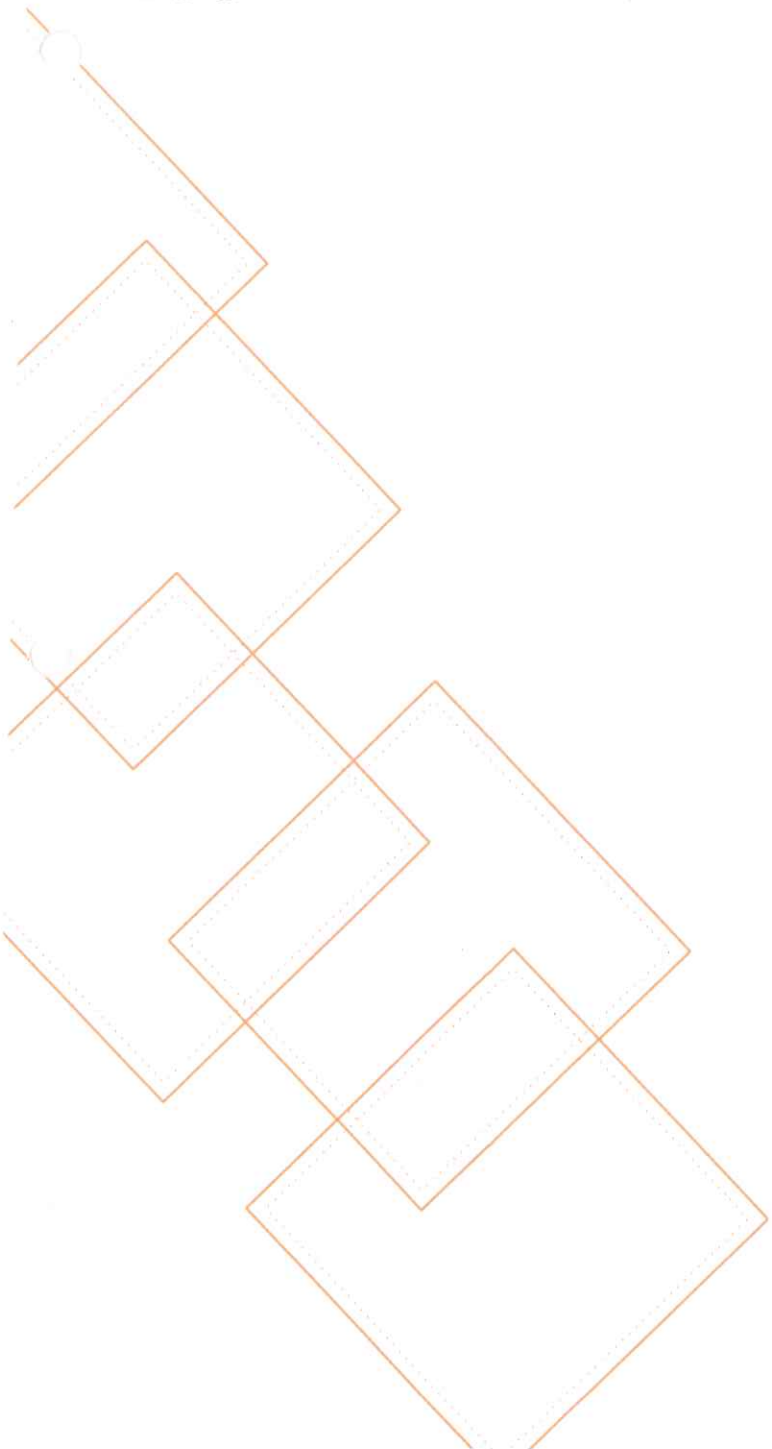

A



Anotação de Responsabilidade Técnica - ART  
Lei nº 6.496, de 7 de dezembro de 1977

CREA-CE

ART OBRA / SERVIÇO  
Nº CE 20220980383

Conselho Regional de Engenharia e Agronomia do Ceará

INICIAL 162

1. Responsável Técnico

MARCOS ANTONIO ANDRADE PONTES

Título profissional: ENGENHEIRO CIVIL

RNP: 0618762302

Registro: 343727CE

2. Dados do Contrato

Contratante: GOVERNO MUNICIPAL DE BANABUIÚ

RUA QUEIROZ PESSOA

Complemento:

Cidade: BANABUIÚ

Bairro: CENTRO

UF: CE

CPF/CNPJ: 23.444.672/0001-91

Nº: 435

CEP: 63960000

Contrato: Não especificado

Celebrado em:

Valor: R\$ 5.000,00

Tipo de contratante: Pessoa Jurídica de Direito Público

Ação Institucional: NENHUMA - NÃO OPTANTE

3. Dados da Obra/Serviço

DISTRITO BARRA DO SITIÁ

Complemento:

Cidade: BANABUIÚ

Data de Início: 05/05/2022

Finalidade: Infraestrutura

Proprietário: GOVERNO MUNICIPAL DE BANABUIÚ

Bairro: SÍTIO BURACO

UF: CE

Previsão de término: 30/12/2022

Coordenadas Geográficas: -5.168399, -38.717941

Código: Não Especificado

Nº: S/N

CEP: 63960000

CPF/CNPJ: 23.444.672/0001-91

4. Atividade Técnica

18 - Fiscalização

60 - Fiscalização de obra > OBRAS HIDRÁULICAS E RECURSOS HÍDRICOS > BARRAGENS E DIQUES > DE BARRAGENS > #5.2.1.4 - DE MATERIAL MISTO

60 - Fiscalização de obra > GEODÉSIA > GEOPROCESSAMENTO > #34.5.1 - DE SISTEMA DE INFORMAÇÕES GEOGRÁFICAS

60 - Fiscalização de obra > TOPOGRAFIA > LEVANTAMENTOS TOPOGRÁFICOS BÁSICOS > DE LEVANTAMENTO TOPOGRÁFICO > #33.1.1.3 - PLANIALTIMÉTRICO

Quantidade

Unidade

136,00

m

136,00

m

136,00

m

Após a conclusão das atividades técnicas o profissional deve proceder a baixa desta ART

5. Observações

FISCALIZAÇÃO DA CONSTRUÇÃO DE PASSAGEM MOLHADA NO SÍTIO BURACO, DISTRITO BARRA DO SITIÁ NO MUNICÍPIO DE BANABUIÚ - CE. MAPP 5466

6. Declarações

- Declaro que estou cumprindo as regras de acessibilidade previstas nas normas técnicas da ABNT, na legislação específica e no decreto n. 5296/2004.

7. Entidade de Classe

NENHUMA - NÃO OPTANTE

8. Assinaturas

Declaro serem verdadeiras as informações acima

BANABUIÚ - CE 09 de MAIO de 2022

Local

data

Marcos Antonio Andrade Pontes

MARCOS ANTONIO ANDRADE PONTES - CPF: 903.082.983-49

GOVERNO MUNICIPAL DE BANABUIÚ - CNPJ: 23.444.672/0001-91

9. Informações

\* A ART é válida somente quando quitada, mediante apresentação do comprovante do pagamento ou conferência no site do Crea.

10. Valor

Valor da ART: R\$ 88,78

Registrada em: 09/05/2022

Valor pago: R\$ 88,78

Nosso Número: 8215360828

A autenticidade desta ART pode ser verificada em: <https://crea-ce.sitac.com.br/publico/>, com a chave: 5028B  
Impresso em: 10/05/2022 às 10:41:52 por: , ip: 177.207.56.167

www.creace.org.br  
Tel: (85) 3453-5800

faleconosco@creace.org.br  
Fax: (85) 3453-5804



CREA-CE  
Conselho Regional de Engenharia  
e Agronomia do Ceará





Anotação de Responsabilidade Técnica - ART  
Lei nº 6.496, de 7 de dezembro de 1977

CREA-CE

ART OBRA / SERVIÇO  
Nº CE20220980382

Conselho Regional de Engenharia e Agronomia do Ceará



1. Responsável Técnico

CLAUDIA VILLAS BÔAS

Título profissional: ENGENHEIRA CIVIL, MBA EM PERÍCIA, AUDITORIA E GESTÃO AMBIENTAL

RNP: 0603436900

Registro: 35634CE

Empresa contratada: QUOPA SERVIÇOS DE ASSESSORIA E ACOMPANHAMENTO DE SERVIÇOS NA CONSTRUÇÃO EIRELI

Registro: 0000425494-CE

2. Dados do Contrato

Contratante: MUNICÍPIO DE BANABUIÚ

AVENIDA AV QUEIROZ PESSOA

Complemento:

Cidade: Banabuiú

Bairro: CENTRO

UF: CE

CPF/CNPJ: 23.444.672/0001-91

Nº: 435

CEP: 63960000

Contrato: Não especificado

Celebrado em:

Valor: R\$ 5.000,00

Tipo de contratante: Pessoa Jurídica de Direito Público

Ação Institucional: NENHUMA - NÃO OPTANTE

3. Dados da Obra/Serviço

DISTRITO BARRA DO SITIÁ

Complemento:

Cidade: Banabuiú

Data de Início: 05/05/2022

Finalidade: Infraestrutura

Proprietário: MUNICÍPIO DE BANABUIÚ

Nº: S/N

Bairro: SÍTIO BURACO

UF: CE

CEP: 63960000

Previsão de término: 30/12/2022

Coordenadas Geográficas: -5.163858, -38.721288

Código: Não Especificado

CPF/CNPJ: 23.444.672/0001-91

4. Atividade Técnica

14 - Elaboração

	Quantidade	Unidade
80 - Projeto > OBRAS HIDRÁULICAS E RECURSOS HÍDRICOS > BARRAGENS E DIQUES > DE BARRAGENS > #5.2.1.4 - DE MATERIAL MISTO	136,00	un
35 - Elaboração de orçamento > OBRAS HIDRÁULICAS E RECURSOS HÍDRICOS > BARRAGENS E DIQUES > DE BARRAGENS > #5.2.1.4 - DE MATERIAL MISTO	136,00	un
67 - Levantamento > TOPOGRAFIA > LEVANTAMENTOS TOPOGRÁFICOS BÁSICOS > DE LEVANTAMENTO TOPOGRÁFICO > #33.1.1.1 - PLANIMÉTRICO	136,00	m
67 - Levantamento > GEODÉSIA > GEOPROCESSAMENTO > #34.5.1 - DE SISTEMA DE INFORMAÇÕES GEOGRÁFICAS	136,00	m

Após a conclusão das atividades técnicas o profissional deve proceder a baixa desta ART

5. Observações

ELABORAÇÃO DE PROJETO E ORÇAMENTO DA CONSTRUÇÃO DE PASSAGEM MOLHADA NO SÍTIO BURACO, DISTRITO BARRA DO SITIÁ NO MUNICÍPIO DE BANABUIÚ - CE. MAPP 5466

6. Declarações

- Declaro que estou cumprindo as regras de acessibilidade previstas nas normas técnicas da ABNT, na legislação específica e no decreto n. 5296/2004.

7. Entidade de Classe

NENHUMA - NÃO OPTANTE

8. Assinaturas

Declaro serem verdadeiras as informações acima

BANABUIÚ - CE, 29 de MAIO 2022

Local

data

*Claudia Villas Bôas*  
CLAUDIA VILLAS BÔAS - CPF: 048.266.037-62

*Francisco Gomes*  
MUNICÍPIO DE BANABUIÚ - CNPJ: 23.444.672/0001-91

9. Informações

\* A ART é válida somente quando quitada, mediante apresentação do comprovante do pagamento ou conferência no site do Crea.

10. Valor

Valor da ART: R\$ 88,78

Registrada em: 09/05/2022

Valor pago: R\$ 88,78

Nosso Número: 8215360825

A autenticidade desta ART pode ser verificada em: <https://crea-ce.sitac.com.br/publico/>, com a chave: BCbZ2  
Impresso em: 10/05/2022 às 10:40:11 por: , ip: 177.207.56.167

www.creace.org.br  
Tel: (85) 3453-5800

faleconosco@creace.org.br  
Fax: (85) 3453-5804



CREA-CE  
Conselho Regional de Engenharia  
e Agronomia do Ceará





GOVERNO MUNICIPAL DE BANABUIÚ  
OBRA: CONSTRUÇÃO DE PASSAGEM MOLHADA - SÍTIO BURACO, NO DISTRITO BARRA DO SÍTIA  
NO MUNICÍPIO DE BANABUIÚ - CE.  
DATA: 09/05/2022

FOTO : 01 DE 10

ENDEREÇO: SÍTIO BURACO



DATA: 09/05/2022

SENTIDO: NORTE

COORDENADAS GEOGRÁFICAS:.

E: 516050.00 N: 9423957.00

FOTO : 02 DE 10

ENDEREÇO: SÍTIO BURACO

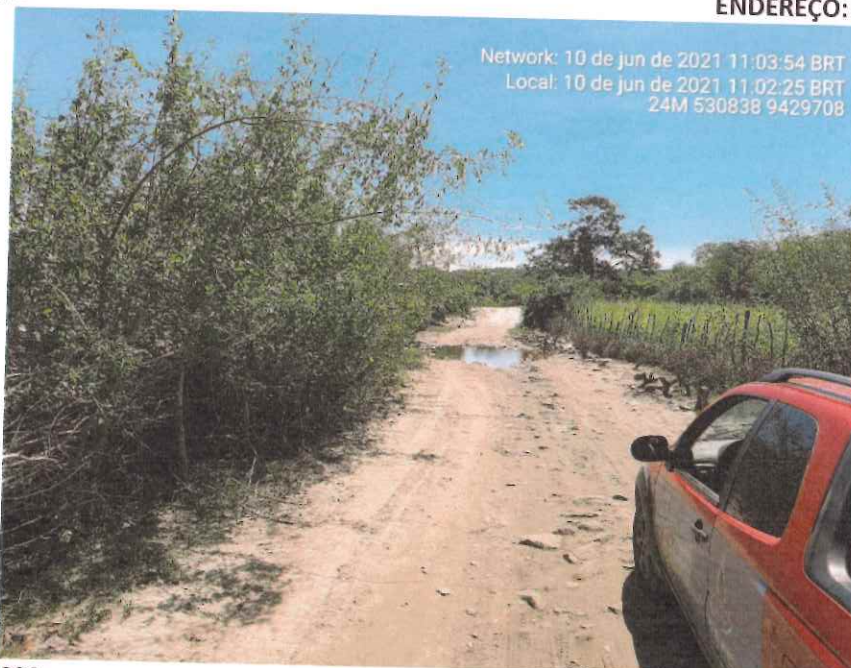

DATA: 09/05/2022

SENTIDO: NORTE

COORDENADAS GEOGRÁFICAS:.

E: 530838.00 N: 9429708.00

*Claudia Vilas Boas*  
Eng<sup>o</sup> CIVIL - CREA-CE 14365-D  
Prefeitura Municipal de Banabuiú



GOVERNO MUNICIPAL DE BANABUIÚ

OBRA: CONSTRUÇÃO DE PASSAGEM MOLHADA - SÍTIO BURACO, NO DISTRITO BARRA DO SITIÁ  
NO MUNICÍPIO DE BANABUIÚ - CE.

DATA: 09/05/2022

FOTO : 03 DE 10

ENDEREÇO: SÍTIO BURACO



DATA: 09/05/2022

SENTIDO: NORTE

COORDENADAS GEOGRÁFICAS:

E: 530838.00 N: 9429723.00

FOTO : 04 DE 10

ENDEREÇO: SÍTIO BURACO

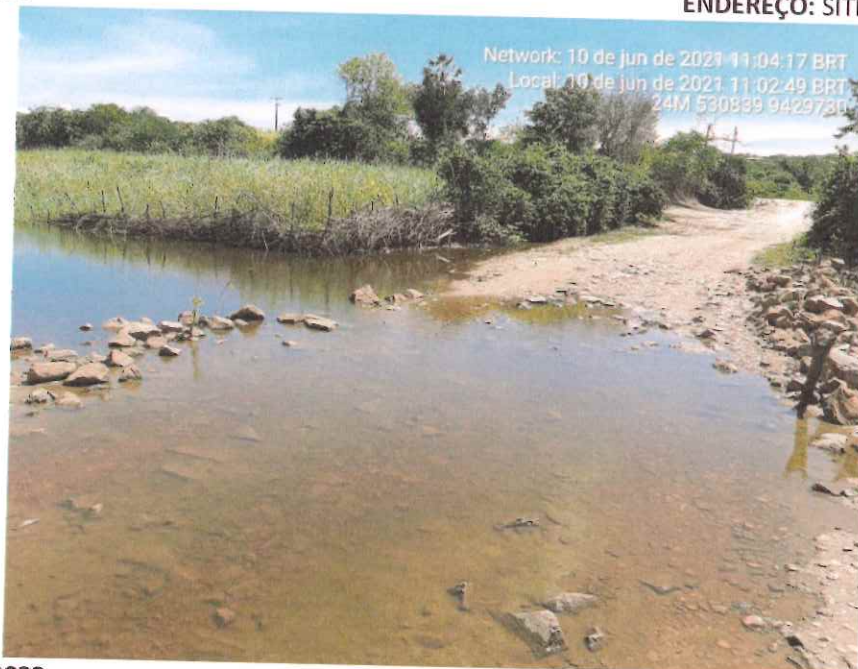

DATA: 09/05/2022

SENTIDO: NORTE

COORDENADAS GEOGRÁFICAS:

E: 530839.00 N: 9429730.00

Claudia Villas Bôas  
Eng<sup>o</sup> CIVIL - CREA-CE 14365-D  
Prefeitura Municipal de Banabuiú



**GOVERNO MUNICIPAL DE BANABUIÚ**

**OBRA: CONSTRUÇÃO DE PASSAGEM MOLHADA - SÍTIO BURACO, NO DISTRITO BARRA DO SITIÁ  
NO MUNICÍPIO DE BANABUIÚ - CE.**

**DATA: 09/05/2022**

FOTO : 05 DE 10

**ENDEREÇO: SÍTIO BURACO**

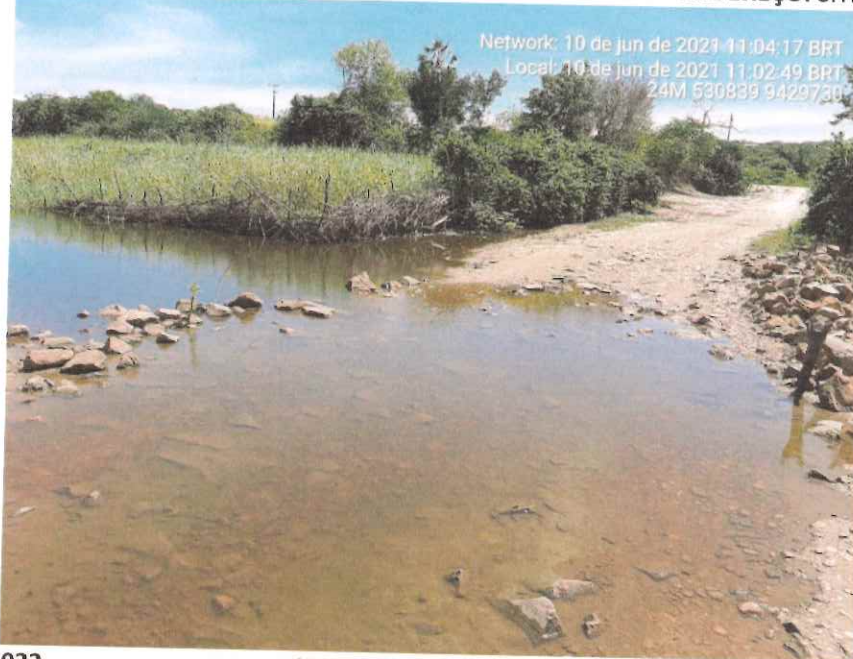

**DATA: 09/05/2022**

**SENTIDO: NORTE**

**COORDENADAS GEOGRÁFICAS:**

**E: 530839.00 N: 9429730.00**

FOTO : 06 DE 10

**ENDEREÇO: SÍTIO BURACO**

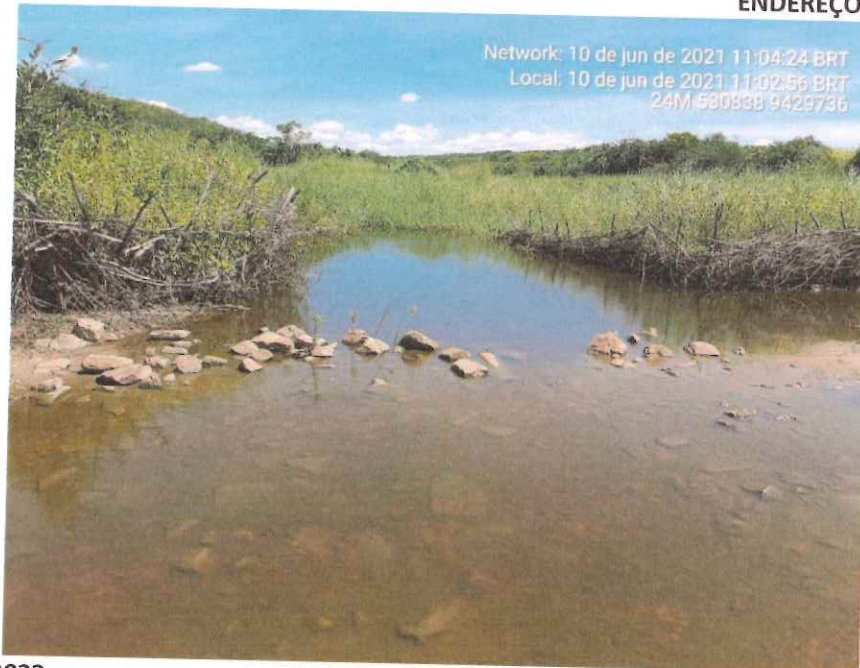

**DATA: 09/05/2022**

**SENTIDO: NORTE**

**COORDENADAS GEOGRÁFICAS:**

**E: 530838.00 N: 9429736.00**

Claudia Villas Boas  
Eng<sup>a</sup> Civil - CREA-CE 14265-D  
Prefeitura Municipal de Banabuiú



GOVERNO MUNICIPAL DE BANABUIÚ  
OBRA: CONSTRUÇÃO DE PASSAGEM MOLHADA - SÍTIO BURACO, NO DISTRITO BARRA DO SITIÁ  
NO MUNICÍPIO DE BANABUIÚ - CE.  
DATA: 09/05/2022

FOTO : 07 DE 10

ENDEREÇO: SÍTIO BURACO



DATA: 09/05/2022

SENTIDO: NORTE

COORDENADAS GEOGRÁFICAS:

E: 530835.00 N: 9429746.00

FOTO : 08 DE 10

ENDEREÇO: SÍTIO BURACO

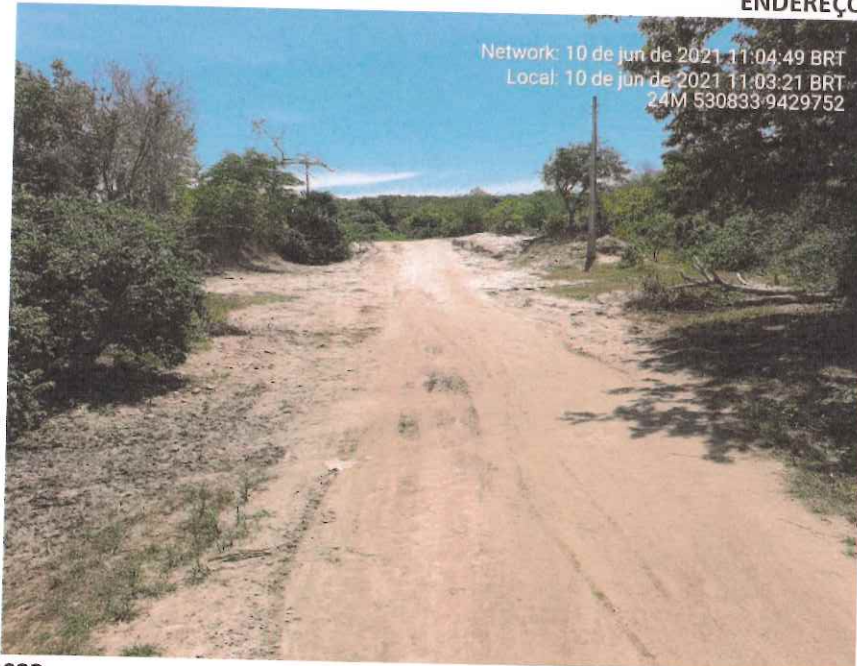

DATA: 09/05/2022

SENTIDO: NORTE

COORDENADAS GEOGRÁFICAS:

E: 530833.00 N: 9429752.00

Claudia Vilas Boas  
Eng.ª Civil - CREA (CE-114265-5)  
Prefeitura Municipal de Banabuiú



**GOVERNO MUNICIPAL DE BANABUIÚ**

**OBRA: CONSTRUÇÃO DE PASSAGEM MOLHADA - SÍTIO BURACO, NO DISTRITO BARRA DO SITIÁ NO MUNICÍPIO DE BANABUIÚ - CE.**

**DATA: 09/05/2022**

FOTO : 09 DE 10

**ENDEREÇO: SÍTIO BURACO**

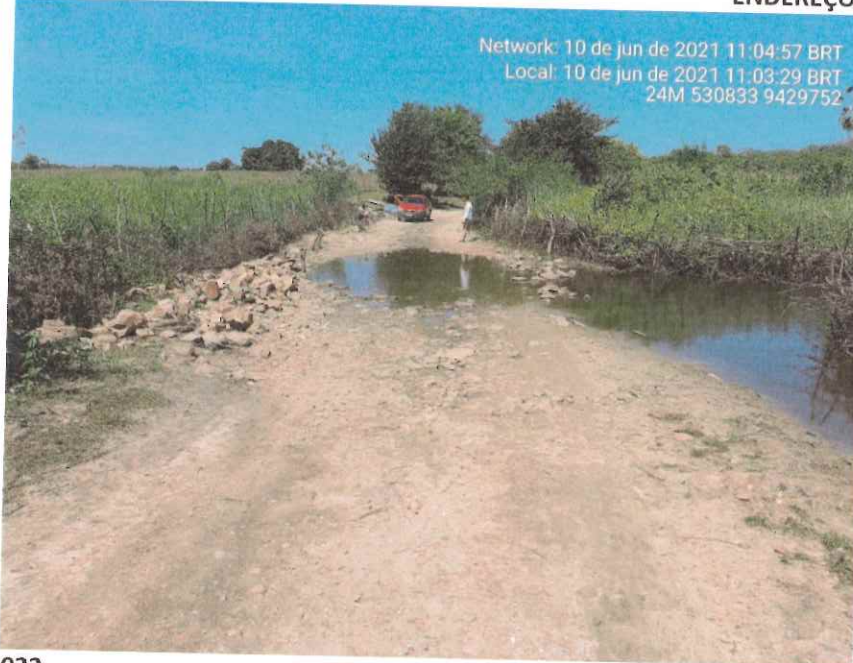

**DATA: 09/05/2022**

**SENTIDO: NORTE**

**COORDENADAS GEOGRÁFICAS:**

**E: 530833.00 N: 9429752.00**

FOTO : 10 DE 10

**ENDEREÇO: SÍTIO BURACO**

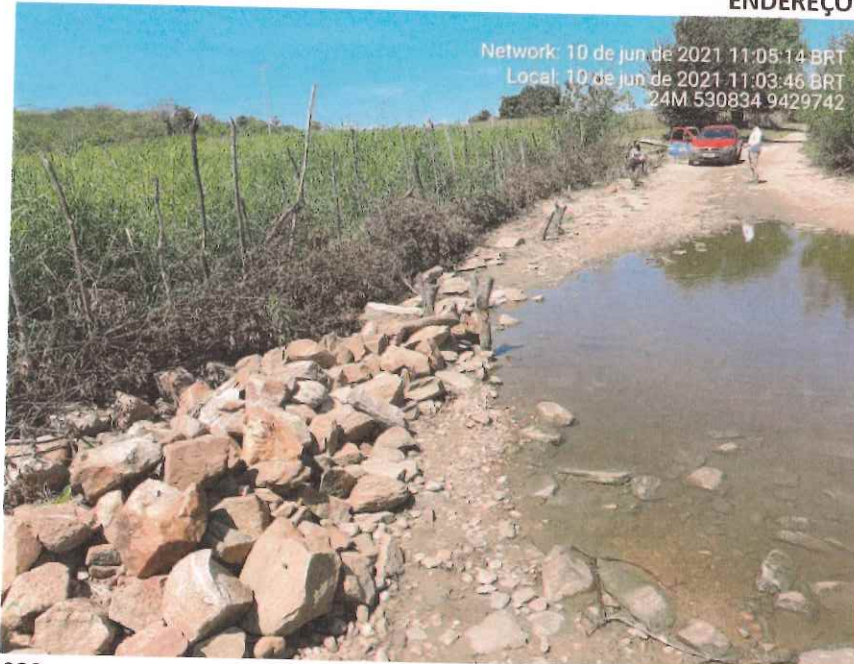

**DATA: 09/05/2022**

**SENTIDO: NORTE**

**COORDENADAS GEOGRÁFICAS:**

**E: 530834.00 N: 9429742.00**

Claudia Villas Boas  
Eng.ª Civil - CREA-CE 14365-D  
Profissão Registrada em 02/04/2013



# ORÇAMENTO

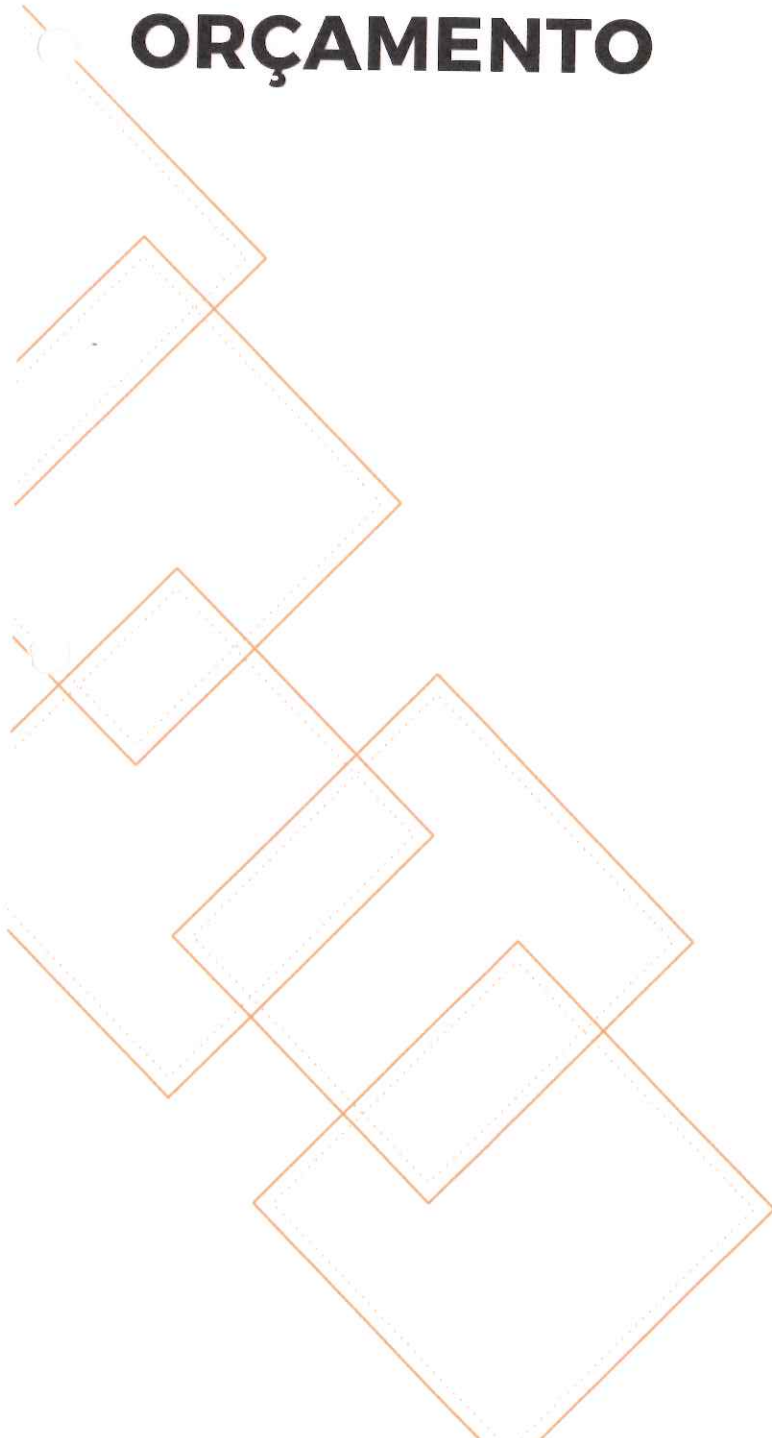



PLANILHA DE SERVIÇO - SERVIÇOS COM QUANTIDADES				
	OBRA:	CONSTRUÇÃO DE PASSAGEM MOLHADA - SÍTIO BURACO - MAPP 5466	DATA : 06/06/2022	BDI : 26,85%
	DESCRIÇÃO:	CONSTRUÇÃO DE PASSAGEM MOLHADA - SÍTIO BURACO - MAPP 5466	FONTE	VERSÃO
	LOCAL:	SÍTIO BURACO, MUNICÍPIO DE BANABUIÚ/CE	SEINFRA	027.1 COM DESONERAÇÃO
	CLIENTE:	PREFEITURA MUNICIPAL DE BANABUIÚ	COMPOSIÇÕES PRÓPRIAS	HORA MES REF.

ITEM	DESCRIÇÃO	UNID	QUANTIDADE
1	<b>SERVIÇOS PRELIMINARES</b>		<b>1,00</b>
1.1	PLACAS PADRÃO DE OBRA	M2	22,44
1.2	LOCAÇÃO DA OBRA COM AUXÍLIO TOPOGRÁFICO (ÁREA ATÉ 5000 M2)	M2	884,00
2	<b>MOVIMENTO DE TERRA</b>		<b>1,00</b>
2.1	ESCAVAÇÃO E CARGA DE MATERIAL 2-CAT.	M3	174,08
2.2	AREIA DE RIO - EXTRAÇÃO	M3	1.224,00
2.3	ATERRO C/COMPACTAÇÃO MECÂNICA E CONTROLE, MAT. PRODUZIDO (S/TRANSP.)	M3	85,03
3	<b>ESTRUTURA</b>		<b>1,00</b>
3.1	CONCRETO CICLÓPICO FCK 15 MPA COM AGREGADO ADQUIRIDO	M3	527,67
3.2	FORMA DE TÁBUAS DE 1" DE 3A. P/SUPERESTRUTURA UTIL. 2 X	M2	528,30
3.3	AQUISIÇÃO, ASSENT. E REJUNT. DE TUBO DE CONCRETO ARMADO D=100 CM, SOBRE BERÇO DE CONCRETO MOLDADO "IN LOCO", FCK > 10MPA	M	65,00
4	<b>PAVIMENTAÇÃO</b>		<b>1,00</b>
4.1	CONCRETO P/VIBR., FCK=20MPA COM AGREGADO PRODUZIDO (S/TRANSP.)	M3	176,80
4.2	ARMADURA DE TELA DE AÇO	M2	1.768,00
4.3	LANÇAMENTO E APLICAÇÃO DE CONCRETO S/ ELEVACÃO	M3	176,80
5	<b>SINALIZAÇÃO</b>		<b>1,00</b>
5.1	BALIZADOR EM PVC RÍGIDO D=3" C/ENCHIMENTO DE CONCRETO	UN	136,00
6	<b>ADMINISTRAÇÃO</b>		<b>1,00</b>
6.1	ADMINISTRAÇÃO LOCAL DA OBRA	MÊS	6,00

Claudia Vilas Boas  
Eng.ª Civil - CREA-CE 14365-D  
Prefeitura Municipal de Banabuiú

ADMO - ADMINISTRAÇÃO DA OBRA

OBRA :	CONSTRUÇÃO DE PASSAGEM MOLHADA - SÍTIO BURACO - MAPP 5466					
LOCAL:	BANABUIÚ - CE					
CLIENTE:	PREFEITURA MUNICIPAL DE BANABUIÚ					
DATA:	06/06/2022					
TABELA:	SEINFRA CE 027.1 COM DESONERAÇÃO	ENCARGOS:	83,85%			
		BDI:	29,77%			
ITEM	CÓDIGO	ESPECIFICAÇÃO	UND.	QUANT.	UNITÁRIO	TOTAL
1.0		DESCRIMINAÇÃO DOS SERVIÇOS				
1.1	I2322	ENGENHEIRO CIVIL	HORA	20,77	81,85	1.699,80
1.2	I2510	ENCARREGADO DA OBRA	HORA	60,00	27,42	1.645,20
<b>TOTAL DO ITEM</b>						<b>3.345,00</b>

Claudia Villas Boas  
Eng<sup>o</sup> Civil - CREA-CE 14365-0  
Prefeitura Municipal de Banabuiú

19

MEMORIAL DESCRITIVO																			
	OBRA:	CONSTRUÇÃO DE PASSAGEM MOLHADA - SÍTIO BURACO - MAPP 5466	DATA : 06/06/2022	BDI : 26,85%															
	DESCRIÇÃO:	CONSTRUÇÃO DE PASSAGEM MOLHADA - SÍTIO BURACO - MAPP 5466	<table border="1"> <thead> <tr> <th>FORTE</th> <th>VERSÃO</th> <th>HORA</th> <th>MES</th> <th>REF.</th> </tr> </thead> <tbody> <tr> <td>SEINFRA</td> <td>027.1 COM DESONERAÇÃO</td> <td>83,85%</td> <td>47,76%</td> <td>05/2021</td> </tr> <tr> <td></td> <td>COMPOSIÇÕES PRÓPRIAS</td> <td>0,00%</td> <td>0,00%</td> <td></td> </tr> </tbody> </table>	FORTE	VERSÃO	HORA	MES	REF.	SEINFRA	027.1 COM DESONERAÇÃO	83,85%	47,76%	05/2021		COMPOSIÇÕES PRÓPRIAS	0,00%	0,00%		
	FORTE	VERSÃO	HORA	MES	REF.														
	SEINFRA	027.1 COM DESONERAÇÃO	83,85%	47,76%	05/2021														
	COMPOSIÇÕES PRÓPRIAS	0,00%	0,00%																
LOCAL:	SÍTIO BURACO, MUNICÍPIO DE BANABUIÚ/CE																		
CLIENTE:	PREFEITURA MUNICIPAL DE BANABUIÚ																		

## 1. SERVIÇOS PRELIMINARES

CORRERÃO POR CONTA EXCLUSIVA DA EMPREITEIRA A EXECUÇÃO E TODAS AS DESPESAS COM AS INSTALAÇÕES PROVISÓRIAS DAS OBRAS, TAIS COMO:

- PLACAS DO CREA, SEMACE E PREFEITURA;
- ABERTURA E CONSERVAÇÃO DE CAMINHOS E ACESSOS;
- MÁQUINAS, EQUIPAMENTOS E FERRAMENTAS NECESSÁRIAS À EXECUÇÃO DOS SERVIÇOS;
- BARRACÕES PARA DEPÓSITOS E ALOJAMENTOS;
- INSTALAÇÕES PROVISÓRIAS DE ÁGUA, ESGOTO, LUZ, FORÇA, TELEFONE, E LÓGICA;
- REFEITÓRIOS, SANITÁRIOS, CHUVEIROS;

CORRERÃO IGUALMENTE POR CONTA DA EMPREITEIRA, OUTRAS DESPESAS DE CARÁTER GERAL OU LEGAL QUE INCIDAM DIRETAMENTE SOBRE O CUSTO DAS OBRAS E SERVIÇOS, TAIS COMO:

- DESPESAS ADMINISTRATIVAS DA OBRA;
- CONSUMOS MENSAIS DE ÁGUA, ENERGIA ELÉTRICA E TELEFONE;
- TRANSPORTES INTERNOS E EXTERNOS;
- EXTINTORES DE INCÊNDIO E SEGUROS;
- DESPESAS DIVERSAS TAIS COMO MATERIAIS DE ESCRITÓRIO E DE LIMPEZA DA OBRA;
- ENSAIOS OU TESTES EXIGIDOS PELAS NORMAS TÉCNICAS BRASILEIRAS.
- VIGIAS, SERVENTES PARA ARRUMAÇÃO E LIMPEZA PERIÓDICA DA OBRA, GUINCHEIRO (SE REQUERIDO), ETC;
- EPI'S;

TODAS AS INSTALAÇÕES QUE COMPÕEM O CANTEIRO DE OBRAS DEVERÃO SER MANTIDAS EM PERMANENTE ESTADO DE LIMPEZA, HIGIENE E CONSERVAÇÃO. A EMPREITEIRA TOMARÁ TODAS AS PRECAUÇÕES E CUIDADOS NO SENTIDO DE GARANTIR A ESTABILIDADE DE PRÉDIOS VIZINHOS, CANALIZAÇÕES E REDES QUE POSSAM SER ATINGIDAS, PAVIMENTAÇÃO DAS ÁREAS ADJACENTES E OUTRAS PROPRIEDADES DE TERCEIROS E TRANSEUNTES, DURANTE A EXECUÇÃO DE TODAS AS ETAPAS DA OBRA.

FAZEM PARTE INTEGRANTE DESTES CADERNO DE ENCARGOS, INDEPENDENTEMENTE DE TRANSCRIÇÃO, TODAS AS NORMAS (NB'S) DA A.B.N.T. RELACIONADAS COM OS TRABALHOS E SERVIÇOS ABRANGIDOS POR ESTA ESPECIFICAÇÃO, ASSIM COMO OS QUE CONSTITUEM OBJETO DO CORRESPONDENTE CONTRATO E/OU AINDA, CONSTANTES DA SUA CORRESPONDENTE PLANILHA ORÇAMENTÁRIA. SERVIÇOS MAIS ESPECÍFICOS E PARTICULARES, PORVENTURA NÃO DESCRITOS NESTA ESPECIFICAÇÃO, SERÃO FORNECIDOS EM ANEXO. SERÃO OBEDECIDAS TODAS AS RECOMENDAÇÕES, COM RELAÇÃO À SEGURANÇA DO TRABALHO, CONTIDAS NA NORMA REGULAMENTAR NR-18, PORTARIA 3.214, DE 08-06-78, DO MINISTÉRIO DO TRABALHO, PUBLICADA NO DOU DE 06-07-78 (SUPLEMENTO), E POSTERIORMENTE A QUALQUER OUTRA NORMA QUE VENHA A SUBSTITUÍ-LA OU MODIFICÁ-LA. EM CASO DE DÚVIDA OU DIVERGÊNCIA NA INTERPRETAÇÃO DOS PROJETOS E ESTAS ESPECIFICAÇÕES, PRIMEIRAMENTE, DEVERÁ SER CONSULTADA A FISCALIZAÇÃO. EM CASO DE DIVERGÊNCIA ENTRE AS ESPECIFICAÇÕES DESTES E AS ESPECIFICAÇÕES DO PROJETO, PREVALECERÃO AS DO PRIMEIRO. QUALQUER DIVERGÊNCIA ENTRE A PLANILHA ORÇAMENTÁRIA E AS ESPECIFICAÇÕES DESTES CADERNO DE ENCARGOS, PREVALECERÃO ESTAS ÚLTIMAS. EM CASO DE DIVERGÊNCIA ENTRE QUALQUER UM DESTES ELEMENTOS CITADOS E O CONTRATO PREVALECERÁ ESTE ÚLTIMO. OS SERVIÇOS A SEREM EXECUTADOS DEVERÃO OBEDECER RIGOROSAMENTE ÀS NORMAS E DOCUMENTOS ABAIXO, APLICÁVEIS DIRETA OU INDIRETAMENTE ÀS OBRAS PÚBLICAS:

- A)DECRETO Nº 5.296/04;
- B)NBR 9050:2004;
- C)DEMAIS NORMAS DA ABNT;
- D)NORMAS REGULAMENTADORAS DO MINISTÉRIO DO TRABALHO E EMPREGO;
- E)TODAS AS DISPOSIÇÕES LEGAIS DA UNIÃO, DO GOVERNO DO ESTADO E DA PREFEITURA DE BANABUIÚ/CE;
- F)REGULAMENTOS DAS EMPRESAS CONCESSIONÁRIAS LOCAIS;
- G)EDITAL DE LICITAÇÃO DA PRESENTE OBRA;

Claudia Villas Bôas  
Eng<sup>a</sup> Civil - CREA-CE 14369-D  
Prefeitura Municipal de Banabuiú

MEMORIAL DESCRITIVO				
OBRA:	CONSTRUÇÃO DE PASSAGEM MOLHADA - SÍTIO BURACO - MAPP 5466	DATA :	06/06/2022	BDI : 26,85%
DESCRIÇÃO:	CONSTRUÇÃO DE PASSAGEM MOLHADA - SÍTIO BURACO - MAPP 5466	FONTE	VERSÃO	HORA MES REF.
LOCAL:	SÍTIO BURACO, MUNICÍPIO DE BANABUIÚ/CE	SEINFRA	027.1 COM DESONERAÇÃO	83,85% 47,76% 05/2021
CLIENTE:	PREFEITURA MUNICIPAL DE BANABUIÚ		COMPOSIÇÕES PRÓPRIAS	0,00% 0,00%

- H) CÓDIGO CIVIL BRASILEIRO;  
 I) LEIS E RESOLUÇÕES DO CREA-CE E CONFEA;  
 J) PRESCRIÇÕES E RECOMENDAÇÕES DOS FABRICANTES DOS MATERIAIS A SEREM EMPREGADOS NA OBRA;  
 K) NORMAS INTERNACIONAIS CONSAGRADAS, NA AUSÊNCIA DE NORMAS ESPECÍFICAS DA ABNT; E  
 L) PRÁTICAS SEAPE – CONSTRUÇÃO, DO MINISTÉRIO DO ORÇAMENTO, PLANEJAMENTO E GESTÃO.

TODOS OS DOCUMENTOS ACIMA DESCRITOS FAZEM PARTE INTEGRANTE DO PRESENTE CADERNO DE ENCARGOS.

O CONTRATADO DEVERÁ OBTER TODAS AS LICENÇAS DA OBRA E SUAS EVENTUAIS E NECESSÁRIAS RENOVAÇÕES, JUNTO AOS ÓRGÃOS COMPETENTES.  
 EM CASO DE DÚVIDA OU DIVERGÊNCIA NA INTERPRETAÇÃO DOS PROJETOS E ESTAS ESPECIFICAÇÕES, PRIMEIRAMENTE, DEVERÁ SER CONSULTADA O AUTOR DO PROJETO, ESTE EMITIRÁ RELATÓRIO CONCLUSIVO PARA A FISCALIZAÇÃO. QUALQUER DIVERGÊNCIA ENTRE A PLANILHA ORÇAMENTÁRIA E AS ESPECIFICAÇÕES DESTA ESPECIFICAÇÕES, PREVALECERÃO ESTAS ÚLTIMAS. EM CASO DE DIVERGÊNCIA ENTRE QUALQUER UM DESTES ELEMENTOS CITADOS E O CONTRATO PREVALECERÁ ESTE ÚLTIMO. EM CASO DE DÚVIDA OU DIVERGÊNCIA ENTRE QUANTIDADES ORÇADAS OU SERVIÇOS NÃO INCLUSOS EM PLANILHA DE ORÇAMENTO, DEVERÁ SER CONSULTADO ANTES DO INÍCIO DESTES SERVIÇOS, O TÉCNICO RESPONSÁVEL PELA ELABORAÇÃO DO ORÇAMENTO, ESTE ENTÃO EMITIRÁ A FISCALIZAÇÃO, SE FOR O CASO, RELATÓRIO CONCLUSIVO PARA A FISCALIZAÇÃO.  
 PARA EFEITO DE COLETA DE VALORES ORÇAMENTÁRIOS ADOTOU-SE O SEGUINTE CRITÉRIO:

- A) UTILIZAÇÃO DA TABELA DE PREÇOS OFICIAL DA SECRETARIA DE INFRA-ESTRUTURA DO ESTADO DO CEARÁ – SEINFRA – VERSÃO 027.1 C/ DESONERAÇÃO- TABELA UNIFICADA  
 B) UTILIZANDO OS ÍNDICES: BDI=27,03% E LEIS SOCIAIS 83,85%.  
 C) NA AUSÊNCIA DE DADOS NO ITEM ANTERIOR, UTILIZA-SE TABELA SICRO 2, NA AUSÊNCIA DE DADOS COMPLEMENTAR COM A DA PREFEITURA, TENDO COMO BASE A TABELA DE INSUMOS DA SEINFRA E NA AUSÊNCIA DESTES, INSUMOS COM PREÇOS COTADOS NO MERCADO DO MUNICÍPIO, SUBSIDIANDO A ELABORAÇÃO DE PLANILHAS DE COMPOSIÇÕES PRÓPRIAS;  
 D) SE ADOTADO INSUMOS COTADOS A PREÇO DE MERCADO, ESTE CORRESPONDE A PESQUISA REALIZADA ATÉ 06(SEIS) MESES DA ELABORAÇÃO DA PLANILHA CORRESPONDENTE.

É DE OBRIGAÇÃO DA CONTRATADA FORNECER AOS FISCALIS, TÉCNICOS, OPERÁRIOS E VISITANTES, DURANTE A SUA PERMANÊNCIA NO CANTEIRO, OS EQUIPAMENTOS DE PROTEÇÃO INDIVIDUAL CONFORME DESCRIMINADO NA NORMA REGULAMENTADORA NR-18, PORTARIA 3.214, DE 08-06-78, DO MINISTÉRIO DO TRABALHO, PUBLICADA NO DOU DE 06-07-78 (SUPLEMENTO), E POSTERIORMENTE A QUALQUER OUTRA NORMA QUE VENHA A SUBSTITUI-LA OU MODIFICÁ-LA. SERÃO DE RESPONSABILIDADE EXCLUSIVA DO CONTRATADO, A AQUISIÇÃO E DISCIPLINAMENTO DE UTILIZAÇÃO DE EQUIPAMENTOS DE PROTEÇÃO INDIVIDUAL OU COLETIVO. A FISCALIZAÇÃO PODERÁ INTERROMPER A EXECUÇÃO DE DETERMINADO SERVIÇO, CASO SE VERIFIQUE O USO INADEQUADO E/OU INEXISTENTE DESTES EQUIPAMENTOS.

### 1.1. C1937 - PLACAS PADRÃO DE OBRA (M2)

PLACA DE OBRA (PARA CONSTRUÇÃO CIVIL) EM CHAPA GALVANIZADA \*N. 22\*, ADESIVADA, DE \*2,0 X 1,125, CONFECIONADA EM SARRAFO DE MADEIRA NÃO APARELHADA \*2,5 X 7\* CM, MACARANDUBA, ANGELIM OU EQUIVALENTE DA REGIÃO, FIXADA COM PREGO DE AÇO POLIDO COM CABECA 18 X 30 (2 3/4 X 10) EM PONTALETE DE MADEIRA NÃO APARELHADA \*7,5 X 7,5\* CM (3 X 3") PINUS, MISTA OU EQUIVALENTE DA REGIÃO MATERIAL, NO PISO DEVERÁ SER FIXADA COM CONCRETO MAGRO PARA LASTRO, TRAÇO 1:4,5:4,5 (CIMENTO/ AREIA MÉDIA/ BRITA 1), PREPARO MECÂNICO EM BETONEIRA.

A PLACA QUE SE TORNA OBRIGATÓRIA POR IMPOSIÇÃO DA LEGISLAÇÃO DO CREA, DEVE SER TAMBÉM FIXADA, MAS ESTA NÃO É CONTEMPLADA EM PLANILHA, VISTO ESTA SER COMPONENTE DO BDI DA EMPRESA E/OU DESPESAS DO TÉCNICO RESPONSÁVEL. SEGUNDO REDAÇÃO DO ACORDÃO 2.622/2013 DO TCU, ESTE ITEM NÃO DEVE CONTEMPLAR EM SUA COMPOSIÇÃO VALOR DE BDI ACRESCIDO.

### 1.2. C2873 - LOCAÇÃO DA OBRA COM AUXÍLIO TOPOGRÁFICO (ÁREA ATÉ 5000 M2) (M2)

Eng.ª Civil - CREA-CE 14365-D  
 Prefeitura Municipal de Banabuiú



MEMORIAL DESCRITIVO					
	OBRA:	CONSTRUÇÃO DE PASSAGEM MOLHADA - SÍTIO BURACO - MAPP 5466	DATA : 06/06/2022		BDI : 26,85%
	DESCRIÇÃO:	CONSTRUÇÃO DE PASSAGEM MOLHADA - SÍTIO BURACO - MAPP 5466	FORTE	VERSÃO	HORA MES REF
	LOCAL:	SÍTIO BURACO, MUNICÍPIO DE BANABUIÚ/CE	SEINFRA	027.1 COM DESONERAÇÃO	83,85% 47,76% 05/2021
	CLIENTE:	PREFEITURA MUNICIPAL DE BANABUIÚ		COMPOSIÇÕES PRÓPRIAS	0,00% 0,00%

A LOCAÇÃO SERÁ DE RESPONSABILIDADE DO CONSTRUTOR, DEVENDO O MESMO UTILIZAR OS SERVIÇOS DE TOPÓGRAFO E NIVELADOR COM OS RESPECTIVOS INSTRUMENTOS TEODOLITO E NÍVEL. HAVENDO DISCREPÂNCIAS ENTRE AS CONDIÇÕES LOCAIS E OS ELEMENTOS DO PROJETO A OCORRÊNCIA DEVERÁ SER OBJETO DE COMUNICAÇÃO POR ESCRITO À FISCALIZAÇÃO, A QUEM COMPETIRÁ DELIBERAR A RESPEITO.

A OCORRÊNCIA DE ERRO NA LOCAÇÃO DA OBRA IMPLICARÁ PARA O CONSTRUTOR NA OBRIGAÇÃO DE PROCEDER, COM ÔNUS EXCLUSIVO PARA SI, AS DEMOLIÇÕES, MODIFICAÇÕES E/OU REPOSIÇÕES QUE SE TORNAREM NECESSÁRIAS, A JUÍZO DA FISCALIZAÇÃO, SEM QUE ISSO IMPLIQUE EM ALTERAÇÃO NO PRAZO DA OBRA.

## 2. MOVIMENTO DE TERRA

SERÁ EXECUTADO REGULARIZAÇÃO ATRAVÉS DE MÁQUINAS.

### 2.1. C3209 - ESCAVAÇÃO E CARGA DE MATERIAL 2-CAT. (M3)

AS CAVAS PARA FUNDAÇÕES, SUBSOLOS E OUTRAS PARTES DA OBRA PREVISTAS ABAIXO DO NÍVEL DO TERRENO SERÃO EXECUTADAS DE ACORDO COM AS INDICAÇÕES CONSTANTES DO PROJETO DE FUNDAÇÕES, DEMAIS PROJETOS DA OBRA E COM A NATUREZA DO TERRENO ENCONTRADO E VOLUME DE MATERIAL A SER DESLOCADO.

AS ESCAVAÇÕES SERÃO EXECUTADAS ADOTANDO-SE TODAS AS PROVIDÊNCIAS E CUIDADOS NECESSÁRIOS À SEGURANÇA DOS OPERÁRIOS, GARANTIA DAS PROPRIEDADES VIZINHAS E INTEGRIDADE DOS LOGRADOUROS E REDES PÚBLICAS DE ÁGUA, ESGOTO, ENERGIA E TELEFONE. SERÃO CONVENIENTEMENTE ISOLADAS, ESCORADAS E ESGOTADAS QUANDO NECESSÁRIO E, CASO TENHAM PROFUNDIDADE SUPERIOR A 1,50M (UM METRO E CINQUENTA CENTÍMETROS), DEVERÃO SER TALUDADAS OU PROTEGIDAS COM DISPOSITIVOS ADEQUADOS DE CONTENÇÃO. O TIPO DE PROTEÇÃO (CORTINAS, ARRIMOS OU ESCORAS), SERÁ ESCOLHIDO DE ACORDO COM A NATUREZA DO SOLO, DE COMUM ACORDO ENTRE O CONSTRUTOR E A FISCALIZAÇÃO. OS TALUDES DEFINITIVOS RECEBERÃO CAPEAMENTO PROTETOR A FIM DE EVITAR FUTURAS EROSÕES, PODENDO SER UTILIZADA REVEGETAÇÃO DOS TALUDES.

### 2.2. C3130 - AREIA DE RIO - EXTRAÇÃO (M3)

AREIA DE RIO - EXTRAÇÃO

### 2.3. C0329 - ATERRO C/COMPACTAÇÃO MECÂNICA E CONTROLE, MAT. PRODUZIDO (S/TRANSP.) (M3)

ATERRO C/COMPACTAÇÃO MECÂNICA E CONTROLE, MAT. DE AQUISIÇÃO

## 3. ESTRUTURA

A EXECUÇÃO DA ESTRUTURA DE CONCRETO OBEDECERÁ RIGOROSAMENTE AOS PROJETOS, ESPECIFICAÇÕES E DETALHES ESPECÍFICOS, BEM COMO AS NORMAS TÉCNICAS DA ABNT ATINENTES AO ASSUNTO, ALÉM DAS QUE SE SEGUEM.

O ENCARGO DA EXECUÇÃO DA ESTRUTURA É DA EMPREITEIRA, A QUEM CABE A RESPONSABILIDADE PELA RESISTÊNCIA E ESTABILIDADE DA MESMA.

NÃO SE PERMITIRÁ A COLOCAÇÃO DE CANALIZAÇÕES DENTRO DE VIGAS, PILARES OU OUTROS ELEMENTOS DE SUPORTE DA ESTRUTURA, A NÃO SER QUE ESTA COLOCAÇÃO ESTEJA EXPRESSAMENTE PREVISTA NO PROJETO ESTRUTURAL.

AS PASSAGENS DE CANALIZAÇÕES ATRAVÉS DE VIGAS OU OUTROS ELEMENTOS ESTRUTURAIS DEVERÃO OBEDECER RIGOROSAMENTE AS DETERMINAÇÕES E DETALHES DO PROJETO, NÃO SENDO PERMITIDA MUDANÇA DE POSIÇÃO DAS MESMAS. QUANDO DE TODO INEVITÁVEIS, TAIS MUDANÇAS EXIGIRÃO APROVAÇÃO CONSIGNADA EM PROJETO.

NA EXECUÇÃO DA ESTRUTURA DEVERÃO SER TOMADAS PROVIDÊNCIAS PARA PERMITIR O FACIL ESCOAMENTO DAS ÁGUAS A FIM DE EVITAR SOBRECARGAS E INFILTRAÇÕES.

SÓ SE FARÁ ALTERAÇÃO NO PROJETO ESTRUTURAL SOB A SUPERVISÃO E AUTORIZAÇÃO POR ESCRITO DE SEU AUTOR.

FICA O CONSTRUTOR OBRIGADO A QUEBRAR E REFAZER OS ELEMENTOS QUE FOREM JULGADOS DEFEITUOSOS PELA FISCALIZAÇÃO. PODERÁ SER EXIGIDA PROVA DE CARGA, EM PARTE OU NO TOTAL

Claudia Villas Dóss  
Eng. CIV. - CREA 14365-D  
Prefeitura Municipal de Banabuiú

MEMORIAL DESCRITIVO																			
	OBRA:	CONSTRUÇÃO DE PASSAGEM MOLHADA - SÍTIO BURACO - MAPP 5466	DATA : 06/06/2022	BDI : 26,85%															
	DESCRIÇÃO:	CONSTRUÇÃO DE PASSAGEM MOLHADA - SÍTIO BURACO - MAPP 5466	<table border="1"> <thead> <tr> <th>FORTE</th> <th>VERSÃO</th> <th>HORA</th> <th>MES</th> <th>REF.</th> </tr> </thead> <tbody> <tr> <td>SEINFRA</td> <td>027.1 COM DESONERAÇÃO</td> <td>83,85%</td> <td>47,76%</td> <td>05/2021</td> </tr> <tr> <td></td> <td>COMPOSIÇÕES PRÓPRIAS</td> <td>0,00%</td> <td>0,00%</td> <td></td> </tr> </tbody> </table>	FORTE	VERSÃO	HORA	MES	REF.	SEINFRA	027.1 COM DESONERAÇÃO	83,85%	47,76%	05/2021		COMPOSIÇÕES PRÓPRIAS	0,00%	0,00%		
	FORTE	VERSÃO	HORA	MES	REF.														
	SEINFRA	027.1 COM DESONERAÇÃO	83,85%	47,76%	05/2021														
	COMPOSIÇÕES PRÓPRIAS	0,00%	0,00%																
LOCAL:	SÍTIO BURACO, MUNICÍPIO DE BANABUIÚ/CE																		
CLIENTE:	PREFEITURA MUNICIPAL DE BANABUIÚ																		

DA EDIFICAÇÃO, NO CASO DE HAVER DÚVIDAS SOBRE A RESISTÊNCIA DA ESTRUTURA. NENHUM CONJUNTO DE ELEMENTOS ESTRUTURAIS PODERÁ SER CONCRETADO SEM PRÉVIA E MINUCIOSA VERIFICAÇÃO POR PARTE DO CONSTRUTOR E DA FISCALIZAÇÃO, DA PERFEITA DISPOSIÇÃO, DIMENSÕES, LIGAÇÕES E ESCORAMENTOS DAS FORMAS E ARMADURAS CORRESPONDENTES, BEM COMO DA CORRETA COLOCAÇÃO DAS CANALIZAÇÕES.



### 3.1. C0830 - CONCRETO CICLÓPICO FCK 15 MPA COM AGREGADO ADQUIRIDO (M3)

O CONCRETO CICLÓPICO A SER USADO NA PAREDE SERÁ CONSTITUÍDO DE CONCRETO FCK=10MPA, PREPARADO A PARTE, EM CUJA MASSA, POR OCASIÃO DO LANÇAMENTO NAS FORMAS, SERÁ PAULATINAMENTE INCORPORADA CERTA QUANTIDADE DE PEDRAS DE MÃO, EM QUANTIDADE NÃO SUPERIOR A 30% (TRINTA POR CENTO) DO VOLUME TOTAL. ESTAS PEDRAS DEVEM FICAR PERFEITAMENTE IMERSAS E ENVOLVIDAS PELA MASSA DE CONCRETO SIMPLES. A ESPESURA DE ENVOLVIMENTO DA PEDRA DE MÃO PELO CONCRETO DEVE SER DE NO MÍNIMO 5,0 CM. O CONCRETO, ONDE AS PEDRAS DE MÃO SÃO ADICIONADAS, DEVE POSSUIR RESISTÊNCIA CARACTERÍSTICA A COMPRESSÃO MÍNIMA DE 15 MPA, 30% EM VOLUME DE PEDRA DE MÃO E 70% DE CONCRETO.

MATERIAIS:

- CONCRETO DE CIMENTO PORTLAND COM FCK =10 MPA DE MÉDIA PLASTICIDADE TRAÇO 1:4,5:4,5;
- PEDRAS DE MÃO, ORIUNDAS DE ROCHA Sã, COM QUALIDADE IDÊNTICA À EXIGIDA PARA A PEDRA BRITADA, UTILIZADA NA FABRICAÇÃO DO CONCRETO; SUA MAIOR DIMENSÃO NÃO DEVE SER SUPERIOR A 35 CM, NEM SUPERIOR A METADE DA MESMA DIMENSÃO DO MURO A SER CONSTRUÍDO;
- A DOSAGEM DO CONCRETO CICLÓPICO DEVE ATENDER AOS SEGUINTE CRITÉRIOS:
- PERCENTUAL DO AGREGADO MIÚDO EM RELAÇÃO DO VOLUME TOTAL DO AGREGADO: ENTRE 35% A 40%;
- PERCENTUAL DA PEDRA DE MÃO EM RELAÇÃO DO VOLUME TOTAL DO AGREGADO: 30%: NO MÁXIMO. A PEDRA DE MÃO DEVE SER INCORPORADA À MASSA DE CONCRETO NO MOMENTO DA CONCRETAGEM. TENDO EM VISTA AS MAIORES ESPESURAS DO CONCRETO, AS FORMAS DEVEM SER ADEQUADAMENTE ESCORADAS, MANTENDO ESTANQUEIDADE DE BOM NÍVEL.

### 3.2. C1401 - FORMA DE TÁBUAS DE 1" DE 3A. P/SUPERESTRUTURA - UTIL. 2 X (M2)

FORMA DE TÁBUAS DE 1" DE 3A. P/SUPERESTRUTURA - UTIL. 2 X

### 3.3. C4325 - AQUISIÇÃO, ASSENT. E REJUNT. DE TUBO DE CONCRETO ARMADO D=100 CM, SOBRE BERÇO DE CONCRETO MOLDADO "IN LOCO", FCK > 10MPA (M)

AQUISIÇÃO, ASSENT. E REJUNT. DE TUBO DE CONCRETO ARMADO D=100 CM, SOBRE BERÇO DE CONCRETO MOLDADO "IN LOCO", FCK > 10MPA

## 4. PAVIMENTAÇÃO

SERÃO EXECUTADOS EM RIGOROSA OBEDIÊNCIA AO PROJETO ARQUITETÔNICO NO QUE CONCERNE AO TIPO, FORMATO, DIMENSÕES, CÔR, ETC.

OS PISOS SÓ SERÃO EXECUTADOS APÓS O ASSENTAMENTO DAS CANALIZAÇÕES QUE DEVEM PASSAR SOB ELAS, COMO TAMBÉM, SE FOR O CASO, APÓS COMPLETADO O SISTEMA DE DRENAGEM.

### 4.1. C3272 - CONCRETO P/VIBR., FCK=20MPA COM AGREGADO PRODUZIDO (S/TRANSP.) (M3)

CONCRETO P/VIBR., FCK=20MPA COM AGREGADO PRODUZIDO (S/TRANSP.)

### 4.2. C0219 - ARMADURA DE TELA DE AÇO (M2)

ARMADURA DE TELA DE AÇO

### 4.3. C1604 - LANÇAMENTO E APLICAÇÃO DE CONCRETO S/ ELEVAÇÃO (M3)

O CONCRETO DEVERÁ SER LANÇADO LOGO APÓS O AMASSAMENTO, NÃO SENDO PERMITIDO ENTRE O FIM DO AMASSAMENTO E O LANÇAMENTO, INTERVALO SUPERIOR A UMA HORA. NÃO SE PERMITIRA O LANÇAMENTO A DESCOBERTO EM DIAS DE CHUVA FORTE. UTILIZAR CALHAS PARA "ESCOAMENTO" DO CONCRETO PARA EVITAR QUEDAS MAIORES QUE 2 METROS.

Claudia Vilas Bôças  
Engª CIVIL - CREA-CE 14365-D  
Prefeitura Municipal de Banabuiú

<b>MEMORIAL DESCRITIVO</b>					
 <b>BANABUIÚ</b>	<b>OBRA:</b>	CONSTRUÇÃO DE PASSAGEM MOLHADA - SÍTIO BURACO - MAPP 5466	<b>DATA :</b> 06/06/2022		<b>BDI :</b> 26,85%
	<b>DESCRIÇÃO:</b>	CONSTRUÇÃO DE PASSAGEM MOLHADA - SÍTIO BURACO - MAPP 5466	<b>FORTE</b>	<b>VERSÃO</b>	<b>HORA</b> <b>MES</b> <b>REF.</b>
	<b>LOCAL:</b>	SÍTIO BURACO, MUNICÍPIO DE BANABUIÚ/CE	SEINFRA	027.1 COM DESONERAÇÃO	83,85%    47,76%    05/2021
	<b>CLIENTE:</b>	PREFEITURA MUNICIPAL DE BANABUIÚ		COMPOSIÇÕES PRÓPRIAS	0,00%    0,00%

NO CASO DE PEÇAS ALTAS E ESTREITAS, CONCRETAR POR JANELAS LATERAIS NAS FORMAS. NOS PILARES OU OUTRAS PEÇAS ALTAS, COM O FIM DE EVITAR "NINHOS" DE PEDRA NO PÉ DOS MESMOS, COLOCAR NO FUNDO DA FÔRMA, UMA CAMADA DE 10CM DE ARGAMASSA DE CIMENTO E AREIA NO MESMO TRAÇO CIMENTO: AREIA DO CONCRETO A SER UTILIZADO. DURANTE E IMEDIATAMENTE APÓS O LANÇAMENTO O CONCRETO DEVERÁ SER VIBRADO OU SOCADO CONTINUA E ENERGICAMENTE COM EQUIPAMENTO ADEQUADO. O ADENSAMENTO DEVERÁ SER CUIDADOSO, PARA QUE O CONCRETO PREENCHA TODOS OS RECANTOS DA FÔRMA E PARA QUE NÃO SE FORMEM NINHOS OU HAJA SEGREGAÇÃO DE MATERIAIS. EVITAR-SE-Á VIBRAÇÃO DA ARMADURA. QUANDO O LANÇAMENTO DO CONCRETO FOR INTERROMPIDO E ASSIM FORMAR-SE UMA JUNTA DE CONCRETAGEM, DEVERÃO SER TOMADAS AS PRECAUÇÕES NECESSÁRIAS PARA GARANTIR, AO REINICIAR-SE O LANÇAMENTO, A LIGAÇÃO DO CONCRETO JÁ ENDURECIDO AO RECÉM - LANÇADO. PARA ISTO, REMOVER-SE-Á NATA E SE FARÁ A LIMPEZA DA SUPERFÍCIE DA JUNTA. AS JUNTAS DEVERÃO SER LOCALIZADAS ONDE FOREM MENORES OS ESFORÇOS DE CISALHAMENTO. A CRITÉRIO DA FISCALIZAÇÃO PODERÃO SER USADOS ADESIVOS ESTRUTURAIS, EMPREGADOS DE ACORDO COM AS INSTRUÇÕES DO FABRICANTE.

## 5. SINALIZAÇÃO

O PROJETO SINALIZAÇÃO PERMANENTE, COMPOSTA POR PLACAS, PAINÉIS, MARCAS NO PAVIMENTO E ELEMENTOS AUXILIARES, CONSTITUI-SE NUM SISTEMA DE DISPOSITIVOS FIXOS DE CONTROLE DE TRÁFEGO QUE, POR SUA SIMPLES PRESENÇA NO AMBIENTE OPERACIONAL DE UMA VIA, REGULAM, ADVERTEM E ORIENTAM OS SEUS USUÁRIOS.

### 5.1. C0354 - BALIZADOR EM PVC RÍGIDO D=3" C/ENCHIMENTO DE CONCRETO (UN)

BALIZADOR EM PVC RÍGIDO D=3" C/ENCHIMENTO DE CONCRETO

## 6. ADMINISTRAÇÃO

### 6.1. ADM - ADMINISTRAÇÃO LOCAL DA OBRA (MÊS)

ADMINISTRAÇÃO LOCAL DA OBRA

  
 Claudia Vilas Boas  
 Engº Civil - CREA-CE 14365-8  
 Prefeitura Municipal de Banabuiú

RESUMO DO ORÇAMENTO							
	OBRA:	CONSTRUÇÃO DE PASSAGEM MOLHADA - SÍTIO BURACO - MAPP 5466	DATA : 06/06/2022	BDI : 26,85%			
	DESCRIÇÃO:	CONSTRUÇÃO DE PASSAGEM MOLHADA - SÍTIO BURACO - MAPP 5466	FONTE	VERSÃO	HORA	MES	REF.
	LOCAL:	SÍTIO BURACO, MUNICÍPIO DE BANABUIÚ/CE	SEINFRA	027.1 COM DESONERAÇÃO	83,85%	47,78%	05/2021
	CLIENTE:	PREFEITURA MUNICIPAL DE BANABUIÚ		COMPOSIÇÕES PRÓPRIAS	0,00%	0,00%	

176

CÓDIGO	DESCRIÇÃO	PREÇO TOTAL	%
1	SERVIÇOS PRELIMINARES	4.603,34	0,63
2	MOVIMENTO DE TERRA	16.303,58	2,22
3	ESTRUTURA	490.815,81	66,80
4	PAVIMENTAÇÃO	168.407,30	22,92
5	SINALIZAÇÃO	29.143,44	3,97
6	ADMINISTRAÇÃO	25.458,78	3,47

VALOR BDI TOTAL: 155.514,22 100,00  
 VALOR ORÇAMENTO: 579.218,03  
 VALOR TOTAL: 734.732,25

SETECENTOS E TRINTA E QUATRO MIL SETECENTOS E TRINTA E DOIS REAIS E VINTE E CINCO

Claudia Villas Boas  
 Eng<sup>a</sup> Civil - CREA-CE 14361-D  
 Prefeitura Municipal de Banabuiú

## PLANILHA ORÇAMENTÁRIA

<b>OBRA:</b>	CONSTRUÇÃO DE PASSAGEM MOLHADA - SÍTIO BURACO - MAPP 5466				
<b>DESCRIÇÃO:</b>	CONSTRUÇÃO DE PASSAGEM MOLHADA - SÍTIO BURACO - MAPP 5466				
<b>LOCAL:</b>	SÍTIO BURACO, MUNICÍPIO DE BANABUIU/CE				
<b>CLIENTE:</b>	PREFEITURA MUNICIPAL DE BANABUIU				
		<b>DATA :</b>	06/06/2022	<b>BDI :</b>	26,85%
		<b>FONTE</b>	<b>VERSÃO</b>	<b>HORA</b>	<b>MES</b>
		SEINFRA	027.1 COM DESONERAÇÃO COMPOSIÇÕES PRÓPRIAS	83,85%	47,76%
					05/2021

ITEM	CÓDIGO	DESCRIÇÃO	FONTE	UNIDADE	QTD	VALOR UNITÁRIO R\$		PREÇO TOTAL R\$	
						SEM BDI	COM BDI	SEM BDI	COM BDI
<b>1</b>	<b>SERVIÇOS PRELIMINARES</b>								
1.1	C1937	PLACAS PADRÃO DE OBRA	SEINFRA	M2	22,44	151,47	192,14	3.628,83	4.603,34
1.2	C2873	LOCAÇÃO DA OBRA COM AUXÍLIO TOPOGRÁFICO (ÁREA ATÉ 5000 M2)	SEINFRA	M2	884,00	0,26	0,33	3.398,99	4.311,62
<b>2</b>	<b>MOVIMENTO DE TERRA</b>								
2.1	C3209	ESCAVAÇÃO E CARGA DE MATERIAL 2-CAT.	SEINFRA	M3	174,08	7,54	9,56	12.853,31	16.303,58
2.2	C3130	AREIA DE RIO - EXTRAÇÃO	SEINFRA	M3	1.224,00	7,56	9,59	1.312,56	1.664,20
2.3	C0329	ATERRO C/COMPACTAÇÃO MECÂNICA E CONTROLE, MAT. PRODUZIDO (S/TRANSP.)	SEINFRA	M3	85,03	26,90	34,12	9.253,44	11.738,16
<b>3</b>	<b>ESTRUTURA</b>								
3.1	C0830	CONCRETO CICLOPICO FCK 15 MPa COM AGREGADO ADQUIRIDO	SEINFRA	M3	527,67	525,88	667,08	386.926,99	490.815,81
3.2	C1401	FORMA DE TÁBUAS DE 1" DE 3A. P/SUPERESTRUTURA - UTIL. 2	SEINFRA	M2	528,30	133,83	169,76	277.491,10	351.998,10
3.3	C4325	AQUISIÇÃO, ASSENT. E REJUNT. DE TUBO DE CONCRETO ARMADO D=100 CM, SOBRE BERÇO DE CONCRETO MOLDADO "IN LOCO", FCK > 10MPA	SEINFRA	M	65,00	595,90	755,90	70.702,39	89.684,21
<b>4</b>	<b>PAVIMENTAÇÃO</b>								
4.1	C3272	CONCRETO PMBR., FCK=20MPa COM AGREGADO PRODUZIDO (S/TRANSP.)	SEINFRA	M3	176,80	382,49	485,19	38.733,50	49.133,50
4.2	C0219	ARMADURA DE TELA DE AÇO	SEINFRA	M2	1.768,00	23,36	29,63	132.764,42	168.407,30
4.3	C1604	LANÇAMENTO E APLICAÇÃO DE CONCRETO S/ ELEVAÇÃO	SEINFRA	M3	176,80	134,84	171,04	67.624,23	85.781,59
<b>5</b>	<b>SINALIZAÇÃO</b>								
5.1	C0354	BALIZADOR EM PVC RÍGIDO D=3" C/ENCHIMENTO DE CONCRETO	SEINFRA	M3	176,80	134,84	171,04	41.300,48	52.385,84
<b>6</b>	<b>ADMINISTRAÇÃO</b>								
6.1	ADM	ADMINISTRAÇÃO LOCAL DA OBRA	PRÓPRIA	MÊS	6,00	3.345,00	4.243,13	22.974,48	29.143,44
						<b>20.070,00</b>	<b>20.070,00</b>	<b>20.070,00</b>	<b>25.458,78</b>

VALOR BDI TOTAL: 155.514,22  
VALOR ORÇAMENTO: 579.218,03  
VALOR TOTAL: 734.732,25

Claudia Villas Bôas  
Eng. Civil - CREA/CE 14365-N  
Prefeitura Municipal de Banabuiu

## PLANILHA ORÇAMENTÁRIA

OBRA: CONSTRUÇÃO DE PASSAGEM MOLHADA - SÍTIO BURACO - MAPP 5466

DESCRIÇÃO:

CONSTRUÇÃO DE PASSAGEM MOLHADA - SÍTIO BURACO - MAPP 5466

LOCAL:

SÍTIO BURACO, MUNICÍPIO DE BANABUIU/CE

CLIENTE:

PREFEITURA MUNICIPAL DE BANABUIU

DATA : 06/06/2022 BDI : 26,85%

VERSÃO HORA MES DATA REF.  
 SEINFRA 027.1 COM DESONERAÇÃO 83,85% 47,76% 05/2021  
 COMPOSIÇÕES PRÓPRIAS

ITEM	CÓDIGO	DESCRIÇÃO	FONTE	UNIDADE	QTD	VALOR UNITÁRIO R\$		PREÇO TOTAL R\$	
						SEM BDI	COM BDI	SEM BDI	COM BDI

VALOR BDI TOTAL: 155.514,22

VALOR ORÇAMENTO: 579.218,03

VALOR TOTAL: 734.732,25

**SETECENTOS E TRINTA E QUATRO MIL SETECENTOS E TRINTA E DOIS REAIS E VINTE E CINCO CENTAVOS**

Claudia Villas Boas  
 Engª Civil - CREA-CE 14365-D  
 Prefeitura Municipal de Banabuiu



*Handwritten mark or signature at the bottom right of the page.*



# CRONOGRAMA FÍSICO-FINANCEIRO

<b>OBRA:</b>	CONSTRUÇÃO DE PASSAGEM MOLHADA - SÍTIO BURACO - MAPP 5466			
<b>DESCRIÇÃO:</b>	CONSTRUÇÃO DE PASSAGEM MOLHADA - SÍTIO BURACO - MAPP 5466			
<b>LOCAL:</b>	SÍTIO BURACO, MUNICÍPIO DE BANABUIU/CE			
<b>CLIENTE:</b>	PREFEITURA MUNICIPAL DE BANABUIU			
<b>DATA :</b>	06/06/2022	<b>BDI :</b>	26,85%	
<b>VERSÃO</b>		<b>HORA</b>		
<b>SEINFRA</b>	027.1 COM DESONERAÇÃO	<b>MES</b>	83,85%	
	COMPOSIÇÕES PRÓPRIAS	<b>DATA REF.</b>	05/2021	

ITEM	DESCRIÇÃO	VALOR (R\$)	MÊS 1	MÊS 2	MÊS 3	MÊS 4	MÊS 5	MÊS 6	Total parcela
1	SERVIÇOS PRELIMINARES	4.603,34	100,00 % 4.603,34						100,00 % 4.603,34
2	MOVIMENTO DE TERRA	16.303,58	20,00 % 3.260,72				50,00 % 8.151,79	30,00 % 4.891,07	100,00 % 16.303,58
3	ESTRUTURA	490.815,81	25,00 % 122.703,95	25,00 % 122.703,95	20,00 % 98.163,16	20,00 % 98.163,16	10,00 % 49.081,59		100,00 % 490.815,81
4	PAVIMENTAÇÃO	168.407,30			25,00 % 42.101,83	25,00 % 42.101,83	25,00 % 42.101,83	25,00 % 42.101,81	100,00 % 168.407,30
5	SINALIZAÇÃO	29.143,44						100,00 % 29.143,44	100,00 % 29.143,44
6	ADMINISTRAÇÃO	25.458,78	16,66 % 4.241,43	16,66 % 4.241,43	16,67 % 4.243,98	16,67 % 4.243,98	16,67 % 4.243,98	16,67 % 4.243,98	100,00 % 25.458,78
		734.732,25	134.809,44	126.945,38	144.508,97	144.508,97	103.579,19	80.380,30	734.732,25
			134.809,44	261.754,82	406.263,79	550.772,76	654.351,95	734.732,25	

Claudia Villas Bôas  
Eng. Civil - CREA-CE 14355-D  
Prefeitura Municipal de Banabuiu



18

MEMÓRIAS DE CÁLCULO																		
	OBRA:	CONSTRUÇÃO DE PASSAGEM MOLHADA - SÍTIO BURACO - MAPP 5466	DATA : 06/06/2022															
	DESCRIÇÃO:	CONSTRUÇÃO DE PASSAGEM MOLHADA - SÍTIO BURACO - MAPP 5466	BDI : 26,85%															
	LOCAL:	SÍTIO BURACO, MUNICÍPIO DE BANABUIÚ/CE	<table border="1"> <thead> <tr> <th>FONTE</th> <th>VERSÃO</th> <th>HORA</th> <th>MES</th> <th>REF.</th> </tr> </thead> <tbody> <tr> <td>SEINFRA</td> <td>027.1 COM DESONERAÇÃO</td> <td>83,85%</td> <td>47,76%</td> <td>05/2021</td> </tr> <tr> <td></td> <td>COMPOSIÇÕES PRÓPRIAS</td> <td>0,00%</td> <td>0,00%</td> <td></td> </tr> </tbody> </table>	FONTE	VERSÃO	HORA	MES	REF.	SEINFRA	027.1 COM DESONERAÇÃO	83,85%	47,76%	05/2021		COMPOSIÇÕES PRÓPRIAS	0,00%	0,00%	
	FONTE	VERSÃO	HORA	MES	REF.													
SEINFRA	027.1 COM DESONERAÇÃO	83,85%	47,76%	05/2021														
	COMPOSIÇÕES PRÓPRIAS	0,00%	0,00%															
CLIENTE:	PREFEITURA MUNICIPAL DE BANABUIÚ																	



## 1. SERVIÇOS PRELIMINARES

### 1.1. C1937 - PLACAS PADRÃO DE OBRA (M2)

			QTD
PLACA DA OBRA	6*3,74	22,44000000	22,44
			22,44

### 1.2. C2873 - LOCAÇÃO DA OBRA COM AUXÍLIO TOPOGRÁFICO (ÁREA ATÉ 5000 M2) (M2)

			QTD
ÁREA DA PASSAGEM	136*6,50	884,00000000	884,00
			884,00

## 2. MOVIMENTO DE TERRA

### 2.1. C3209 - ESCAVAÇÃO E CARGA DE MATERIAL 2-CAT. (M3)

			QTD
FUNDAÇÃO - H=0,40m L=1,60m	1,60*0,40*136*2	174,08000000	174,08
			174,08

### 2.2. C3130 - AREIA DE RIO - EXTRAÇÃO (M3)

			QTD
PREENCHIMENTO DO CORPO DA PASSAGEM	$(3,30*0,4*136)+(4,10*0,60*136)+(4,90*0,60*136)+(5,70*0,40*136)$	1.224,00000000	1.224,00
			1.224,00

### 2.3. C0329 - ATERRO C/COMPACTAÇÃO MECÂNICA E CONTROLE, MAT. PRODUZIDO (S/TRANSP.) (M3)

			QTD
ATERRO	85,03	85,03000000	85,03
			85,03

## 3. ESTRUTURA

### 3.1. C0830 - CONCRETO CICLÓPICO FCK 15 MPA COM AGREGADO ADQUIRIDO (M3)

			QTD
ESTRUTURA DA PASSAGEM LD/LE EXT=136 m	$((0,4*0,40)+(0,8*0,6)+(1,20*0,60)+(1,60*0,4))*2*136$	544,00000000	544,00
DESCONTO DAS MANILHAS D=1,0m - ÁREA =0,785m²	$10*(0,785*(0,8*0,4+1,2$	-16,33000000	-16,33
			527,67

### 3.2. C1401 - FORMA DE TÁBUAS DE 1" DE 3A. P/SUPERESTRUTURA - UTIL. 2 X (M2)

			QTD
ESTRUTURA DA PASSAGEM LD/LE EXT=136m e H=2,00m UTILIZ. 2X	136*2,00*2	544,00000000	544,00
DESCONTO DAS MANILHAS D=1,0m - ÁREA =0,785m²	-10*0,785*2	-15,70000000	-15,70
			528,30

### 3.3. C4325 - AQUISIÇÃO, ASSENT. E REJUNT. DE TUBO DE CONCRETO ARMADO D=100 CM, SOBRE BERÇO DE CONCRETO MOLDADO "IN LOCO", FCK > 10MPA (M)



MEMÓRIAS DE CÁLCULO					
	OBRA:	CONSTRUÇÃO DE PASSAGEM MOLHADA - SÍTIO BURACO - MAPP 5466	DATA : 06/06/2022	BDI : 26,85%	
	DESCRIÇÃO:	CONSTRUÇÃO DE PASSAGEM MOLHADA - SÍTIO BURACO - MAPP 5466	FONTE	VERSÃO	
	LOCAL:	SÍTIO BURACO, MUNICÍPIO DE BANABUIÚ/CE	SEINFRA	027.1 COM DESONERAÇÃO	
	CLIENTE:	PREFEITURA MUNICIPAL DE BANABUIÚ	COMPOSIÇÕES PRÓPRIAS	HORA MES REF.	
			83,85%	47,76%	05/2021
			0,00%	0,00%	

			QTD
TUBO DE CONCRETO (X10)	6,50*10	65,00000000	65,00
			65,00

#### 4. PAVIMENTAÇÃO

##### 4.1. C3272 - CONCRETO P/VIBR., FCK=20MPA COM AGREGADO PRODUZIDO (S/TRANSP.) (M3)

			QTD
PISTA DE ROLAMENTO H=0,20m	136*6,5*0,20	176,80000000	176,80
			176,80

##### 4.2. C0219 - ARMADURA DE TELA DE AÇO (M2)

			QTD
PISTA DE ROLAMENTO	136*6,5*2	1.768,00000000	1.768,00
		0	1.768,00

##### 4.3. C1604 - LANÇAMENTO E APLICAÇÃO DE CONCRETO S/ ELEVAÇÃO (M3)

			QTD
VOL CONCRETO	176,80	176,80000000	176,80
			176,80

#### 5. SINALIZAÇÃO

##### 5.1. C0354 - BALIZADOR EM PVC RÍGIDO D=3" C/ENCHIMENTO DE CONCRETO (UN)

			QTD
BALIZADOR A C/D 2,0 m LD /LE = 136/2,0*2	136	136,00000000	136,00
			136,00

  
 Claudia Villas Boas  
 Eng. Civil - CREA-CE 14365-D  
 Prefeitura Municipal de Banabuiú

COMPOSIÇÃO DO BDI					
	OBRA:	CONSTRUÇÃO DE PASSAGEM MOLHADA - SÍTIO BURACO - MAPP 5466	DATA : 06/06/2022	BDI : 26,85%	
	DESCRIÇÃO:	CONSTRUÇÃO DE PASSAGEM MOLHADA - SÍTIO BURACO - MAPP 5466	FONTE	VERSÃO	
	LOCAL:	SÍTIO BURACO, MUNICÍPIO DE BANABUIÚ/CE	SEINFRA	027.1 COM DESONERAÇÃO	
	CLIENTE:	PREFEITURA MUNICIPAL DE BANABUIÚ		COMPOSIÇÕES PRÓPRIAS	
			HORA	MES	REF.
			83,85%	47,76%	05/2021
			0,00%	0,00%	



COD	DESCRIÇÃO	%
<b>B</b>	<b>BENEFÍCIO</b>	
L	LUCRO	6,64
S+G	GARANTIA/SEGUROS	0,32
	<b>TOTAL</b>	<b>6,96</b>

DI	DESPESAS INDIRETAS	
AC	ADMINISTRAÇÃO CENTRAL	3,80
DF	DESPESAS FINANCEIRAS	1,02
R	RISCOS	0,50
	<b>TOTAL</b>	<b>5,32</b>

I	IMPOSTOS	
	PIS	0,65
	COFINS	3,00
	ISS EFETIVO = ALÍQUOTA ISS X BASE DE CÁLCULO = 5% X 60/100 = 3,00%	3,00
	CPRB ( 4,5%, APENAS QUANDO TIVER DESONERAÇÃO INSS )	4,50
	<b>TOTAL</b>	<b>11,15</b>

BDI = 26,85%

$$(((1+AC+S+R+G)*(1+DF)*(1+L))/(1-I))-1$$

Claudia Vilas Boas  
Eng.º Civil - CREA-CE 14365-D  
Prefeitura Municipal de Banabuiú



## TABELA DE ENCARGOS SOCIAIS

OBRA:	CONSTRUÇÃO DE PASSAGEM MOLHADA - SÍTIO BURACO - MAPP 5466	DATA : 06/06/2022	BDI : 26,85%			
DESCRIÇÃO:	CONSTRUÇÃO DE PASSAGEM MOLHADA - SÍTIO BURACO - MAPP 5466	FONTE	VERSÃO	HORA	MES	REF.
LOCAL:	SÍTIO BURACO, MUNICÍPIO DE BANABUIÚ/CE	SEINFRA	027.1 COM DESONERAÇÃO	83,85%	47,76%	05/2021
CLIENTE:	PREFEITURA MUNICIPAL DE BANABUIÚ		COMPOSIÇÕES PRÓPRIAS	0,00%	0,00%	

COD	DESCRIÇÃO	HORA %	MÊS %
<b>A</b>	<b>GRUPO A</b>		
A1	INSS	0,00	0,00
A2	SESI	1,50	1,50
A3	SENAI	1,00	1,00
A4	INCRA	0,20	0,20
A5	SEBRAE	0,60	0,60
A6	SALÁRIO EDUCAÇÃO	2,50	2,50
A7	SEGURO CONTRA ACIDENTES DE TRABALHO	3,00	3,00
A8	FGTS	8,00	8,00
A9	SECONCI	0,00	0,00
	<b>TOTAL</b>	<b>16,80</b>	<b>16,80</b>

<b>B</b>	<b>GRUPO B</b>		
B1	REPOUSO SEMANAL REMUNERADO	17,84	0,00
B2	FERIADOS	3,71	0,00
B3	AUXÍLIO - ENFERMIDADE	0,87	0,67
B4	13º SALÁRIO	10,80	8,33
B5	LICENÇA PATERNIDADE	0,07	0,06
B6	FALTAS JUSTIFICADAS	0,72	0,56
B7	DIAS DE CHUVAS	1,55	0,00
B8	AUXÍLIO ACIDENTE DE TRABALHO	0,11	0,08
B9	FÉRIAS GOZADAS	8,71	6,73
B10	SALÁRIO MATERNIDADE	0,03	0,03
	<b>TOTAL</b>	<b>44,41</b>	<b>16,46</b>

<b>C</b>	<b>GRUPO C</b>		
C1	AVISO PRÉVIO INDENIZADO	5,40	4,17
C2	AVISO PRÉVIO TRABALHADO	0,13	0,10
C3	FÉRIAS INDENIZADAS	4,85	3,75
C4	DEPÓSITO RESCISÃO SEM JUSTA CAUSA	3,90	3,01
C5	INDENIZAÇÃO ADICIONAL	0,45	0,35
	<b>TOTAL</b>	<b>14,73</b>	<b>11,38</b>

<b>D</b>	<b>GRUPO D</b>		
D1	REINCIDÊNCIA DE GRUPO A SOBRE GRUPO B	7,46	2,77
D2	REINCIDÊNCIA DE GRUPO A SOBRE AVISO PRÉVIO TRABALHADO E REINCIDÊNCIA DO FGTS SOBRE AVISO PRÉVIO INDENIZADO	0,45	0,35
	<b>TOTAL</b>	<b>7,91</b>	<b>3,12</b>

HORISTA = 83,85%  
MENSALISTA = 47,76%

A + B + C + D

Claudia Vilas Boas  
Engª Civil - CREA-CE 11365-D  
Prefeitura Municipal de Banabuiú

RELATÓRIO ANALÍTICO - COMPOSIÇÕES DE CUSTOS							
	OBRA:	CONSTRUÇÃO DE PASSAGEM MOLHADA - SÍTIO BURACO - MAPP 5466	DATA : 06/06/2022		BDI : 26,85%		
	DESCRIÇÃO:	CONSTRUÇÃO DE PASSAGEM MOLHADA - SÍTIO BURACO - MAPP 5466	FORTE	VERSÃO	HORA	MES	REF.
	LOCAL:	SÍTIO BURACO, MUNICÍPIO DE BANABUIÚ/CE	SEINFRA	027.1 COM DESONERAÇÃO	83,85%	147,76%	05/2021
	CLIENTE:	PREFEITURA MUNICIPAL DE BANABUIÚ		COMPOSIÇÕES PRÓPRIAS	0,00%	0,00%	



### 1.1. C1937 - PLACAS PADRÃO DE OBRA (M2)

MAO DE OBRA		FORTE	UNID	COEFICIENTE	PREÇO UNITÁRIO	TOTAL
I2543	SERVENTE	SEINFRA	H	2,00000000	15,55	31,10
TOTAL MAO DE OBRA:						31,10

MATERIAL		FORTE	UNID	COEFICIENTE	PREÇO UNITÁRIO	TOTAL
I0537	CHAPA DE AÇO GALVANIZADA ESP. 0.3MM	SEINFRA	M2	1,02000000	35,59	36,30
I1100	ESMALTE SINTETICO	SEINFRA	L	1,00000000	24,99	24,99
I1691	PONTALETE / BARROTE DE 3"x3"	SEINFRA	M	4,50000000	12,61	56,74
I1725	PREGO 15X15 (1.1/4" x 13) (APROXIMADAMENTE 672UN/KG)	SEINFRA	KG	0,15000000	15,54	2,33
TOTAL MATERIAL:						120,37
VALOR:						151,47

### 1.2. C2873 - LOCAÇÃO DA OBRA COM AUXÍLIO TOPOGRÁFICO (ÁREA ATÉ 5000 M2) (M2)

EQUIPAMENTO		FORTE	UNID	COEFICIENTE	PREÇO UNITÁRIO	TOTAL
I0700	CAMINHONETE SAVEIRO (CHP)	SEINFRA	H	0,00100000	75,05	0,08
I0758	NÍVEL (CHP)	SEINFRA	H	0,00200000	0,69	0,00
I0775	TEODOLITO (CHP)	SEINFRA	H	0,00200000	1,36	0,00
TOTAL EQUIPAMENTO:						0,08

MAO DE OBRA		FORTE	UNID	COEFICIENTE	PREÇO UNITÁRIO	TOTAL
I0037	AJUDANTE	SEINFRA	H	0,00400000	16,77	0,07
I2382	NIVELADOR	SEINFRA	H	0,00200000	24,86	0,05
I2445	TOPOGRAFO	SEINFRA	H	0,00200000	30,34	0,06
TOTAL MAO DE OBRA:						0,18
VALOR:						0,26

### 2.1. C3209 - ESCAVAÇÃO E CARGA DE MATERIAL 2-CAT. (M3)

EQUIPAMENTO		FORTE	UNID	COEFICIENTE	PREÇO UNITÁRIO	TOTAL
I0596	CARREGADEIRA DE PNEUS HP 180 (CHI)	SEINFRA	H	0,00180556	86,99	0,16
I0666	TRATOR DE ESTEIRAS C/LÂMINA E ESC. HP 155 (CHI)	SEINFRA	H	0,00000000	75,83	0,00
I0710	CARREGADEIRA DE PNEUS HP 180 (CHP)	SEINFRA	H	0,01208333	282,41	3,41
I0779	TRATOR DE ESTEIRAS C/LÂMINA E ESC. HP 155 (CHP)	SEINFRA	H	0,01388889	239,30	3,32
TOTAL EQUIPAMENTO:						6,89

MAO DE OBRA		FORTE	UNID	COEFICIENTE	PREÇO UNITÁRIO	TOTAL
I2543	SERVENTE	SEINFRA	H	0,04166667	15,55	0,65
TOTAL MAO DE OBRA:						0,65
VALOR:						7,54

### 2.2. C3130 - AREIA DE RIO - EXTRAÇÃO (M3)

EQUIPAMENTO		FORTE	UNID	COEFICIENTE	PREÇO UNITÁRIO	TOTAL
I0596	CARREGADEIRA DE PNEUS HP 180 (CHI)	SEINFRA	H	0,00000000	86,99	0,00
I0666	TRATOR DE ESTEIRAS C/LÂMINA E ESC. HP 155 (CHI)	SEINFRA	H	0,00069444	75,83	0,05
I0710	CARREGADEIRA DE PNEUS HP 180 (CHP)	SEINFRA	H	0,01388889	282,41	3,92

Claudia Vilas Boas  
 Eng.º Civil nº 14385-D  
 Prefeitura Municipal de Banabuiú

RELATÓRIO ANALÍTICO - COMPOSIÇÕES DE CUSTOS						
	OBRA:	CONSTRUÇÃO DE PASSAGEM MOLHADA - SÍTIO BURACO - MAPP 5466	DATA : 06/06/2022		BDI : 26.85%	
	DESCRIÇÃO:	CONSTRUÇÃO DE PASSAGEM MOLHADA - SÍTIO BURACO - MAPP 5466	FONTE	VERSÃO	HORA	MES
	LOCAL:	SÍTIO BURACO, MUNICÍPIO DE BANABUIÚ/CE	SEINFRA	027.1 COM DESONERAÇÃO	83,85%	47,76%
	CLIENTE:	PREFEITURA MUNICIPAL DE BANABUIÚ	COMPOSIÇÕES PRÓPRIAS		0,00%	0,00%
					REF.	05/2021

10779	TRATOR DE ESTEIRAS C/LÂMINA E ESC. HP 155 (CHP)	SEINFRA	H	0,01319444	239,30	3,16
<b>TOTAL EQUIPAMENTO:</b>						<b>7,13</b>

MAO DE OBRA		FONTE	UNID	COEFICIENTE	PREÇO UNITÁRIO	TOTAL
12543	SERVENTE	SEINFRA	H	0,02777778	15,55	0,43
<b>TOTAL MAO DE OBRA:</b>						<b>0,43</b>
<b>VALOR:</b>						<b>7,56</b>

### 2.3. C0329 - ATERRO C/COMPACTAÇÃO MECÂNICA E CONTROLE, MAT. PRODUZIDO (S/TRANSP.) (M3)

EQUIPAMENTO		FONTE	UNID	COEFICIENTE	PREÇO UNITÁRIO	TOTAL
10706	CAMINHÃO TANQUE 6.000 I (CHP)	SEINFRA	H	0,03500000	134,84	4,72
10725	COMPACTADOR DE PLACA VIBRATÓRIA HP 7 (CHP)	SEINFRA	H	0,03500000	42,16	1,48
<b>TOTAL EQUIPAMENTO:</b>						<b>6,20</b>

MAO DE OBRA		FONTE	UNID	COEFICIENTE	PREÇO UNITÁRIO	TOTAL
12543	SERVENTE	SEINFRA	H	1,05000000	15,55	16,33
<b>TOTAL MAO DE OBRA:</b>						<b>16,33</b>

SERVICO		FONTE	UNID	COEFICIENTE	PREÇO UNITÁRIO	TOTAL
C3129	AREIA DE CAMPO - EXTRAÇÃO	SEINFRA	M3	1,10000000	3,98	4,38
<b>TOTAL SERVICIO:</b>						<b>4,38</b>
<b>VALOR:</b>						<b>26,90</b>

### 3.1. C0830 - CONCRETO CICLÓPICO FCK 15 MPA COM AGREGADO ADQUIRIDO (M3)

EQUIPAMENTO		FONTE	UNID	COEFICIENTE	PREÇO UNITÁRIO	TOTAL
10682	BETONEIRA ELÉTRICA 580L (CHP)	SEINFRA	H	0,49980000	22,31	11,15
<b>TOTAL EQUIPAMENTO:</b>						<b>11,15</b>

MAO DE OBRA		FONTE	UNID	COEFICIENTE	PREÇO UNITÁRIO	TOTAL
12391	PEDREIRO	SEINFRA	H	2,00000000	20,77	41,54
12543	SERVENTE	SEINFRA	H	16,00000000	15,55	248,80
<b>TOTAL MAO DE OBRA:</b>						<b>290,34</b>

MATERIAL		FONTE	UNID	COEFICIENTE	PREÇO UNITÁRIO	TOTAL
10109	AREIA MEDIA	SEINFRA	M3	0,64620000	67,50	43,62
10280	BRITA	SEINFRA	M3	0,58520000	76,19	44,59
10805	CIMENTO PORTLAND	SEINFRA	KG	196,00000000	0,56	109,76
11600	PEDRA DE MÃO (RACHÃO)	SEINFRA	M3	0,40000000	66,06	26,42
<b>TOTAL MATERIAL:</b>						<b>224,39</b>
<b>VALOR:</b>						<b>525,88</b>

### 3.2. C1401 - FORMA DE TÁBUAS DE 1" DE 3A. P/SUPERESTRUTURA - UTIL. 2 X (M2)

MAO DE OBRA		FONTE	UNID	COEFICIENTE	PREÇO UNITÁRIO	TOTAL
10041	AJUDANTE DE CARPINTEIRO	SEINFRA	H	1,50000000	16,77	25,16
10498	CARPINTEIRO	SEINFRA	H	1,50000000	20,77	31,16
<b>TOTAL MAO DE OBRA:</b>						<b>56,32</b>
MATERIAL		FONTE	UNID	COEFICIENTE	PREÇO UNITÁRIO	TOTAL

## RELATÓRIO ANALÍTICO - COMPOSIÇÕES DE CUSTOS

	<b>OBRA:</b>	CONSTRUÇÃO DE PASSAGEM MOLHADA - SÍTIO BURACO - MAPP 5466	<b>DATA : 06/06/2022</b>				<b>BDI : 26,85%</b>	
	<b>DESCRIÇÃO:</b>	CONSTRUÇÃO DE PASSAGEM MOLHADA - SÍTIO BURACO - MAPP 5466	<b>FONTE</b>	<b>VERSÃO</b>	<b>HORA</b>	<b>MES</b>	<b>REF.</b>	
	<b>LOCAL:</b>	SÍTIO BURACO, MUNICÍPIO DE BANABUIÚ/CE	SEINFRA	027.1 COM DESONERAÇÃO	88,85%	47,76%	05/2021	
	<b>CLIENTE:</b>	PREFEITURA MUNICIPAL DE BANABUIÚ		COMPOSIÇÕES PRÓPRIAS	0,00%	0,00%		

CÓDIGO	DESCRIÇÃO	FONTE	UNID	COEFICIENTE	PREÇO UNITÁRIO	TOTAL
I0965	DESMOLDANTE PARA FORMAS	SEINFRA	L	0,17000000	7,35	1,25
I1691	PONTALETE / BARROTE DE 3"x3"	SEINFRA	M	3,00000000	12,61	37,83
I1728	PREGO 18X27 (2.1/2" X 10) (APROXIMADAMENTE 198UN/KG)	SEINFRA	KG	0,20000000	13,80	2,76
I1846	SARRAFO DE 1"X4"	SEINFRA	M	1,53000000	4,74	7,25
I1916	TABUA DE 1" DE 3A. - L = 30cm	SEINFRA	M	2,84000000	10,01	28,43
<b>TOTAL MATERIAL:</b>						<b>77,52</b>
<b>VALOR:</b>						<b>133,83</b>

### 3.3. C4325 - AQUISIÇÃO, ASSENT. E REJUNT. DE TUBO DE CONCRETO ARMADO D=100 CM, SOBRE BERÇO DE CONCRETO MOLDADO "IN LOCO", FCK > 10MPA (M)

SERVICO		FONTE	UNID	COEFICIENTE	PREÇO UNITÁRIO	TOTAL
C0104	AQUISIÇÃO, ASSENT. E REJUNT. DE TUBO DE CONCRETO ARMADO D= 100cm	SEINFRA	M	1,00000000	305,11	305,11
C0838	CONCRETO P/VIBR., FCK 10 MPa COM AGREGADO ADQUIRIDO	SEINFRA	M3	0,57000000	375,33	213,94
C1604	LANÇAMENTO E APLICAÇÃO DE CONCRETO S/ ELEVAÇÃO	SEINFRA	M3	0,57000000	134,84	76,86
<b>TOTAL SERVICIO:</b>						<b>595,91</b>
<b>VALOR:</b>						<b>595,90</b>

### 4.1. C3272 - CONCRETO P/VIBR., FCK=20MPA COM AGREGADO PRODUZIDO (S/TRANSP.) (M3)

EQUIPAMENTO		FONTE	UNID	COEFICIENTE	PREÇO UNITÁRIO	TOTAL
I0566	BETONEIRA COM MOTOR A DIESEL (CHI)	SEINFRA	H	0,00000000	20,78	0,00
I0680	BETONEIRA COM MOTOR A DIESEL (CHP)	SEINFRA	H	1,00000000	26,41	26,41
<b>TOTAL EQUIPAMENTO:</b>						<b>26,41</b>
MAO DE OBRA		FONTE	UNID	COEFICIENTE	PREÇO UNITÁRIO	TOTAL
I2543	SERVENTE	SEINFRA	H	6,00000000	15,55	93,30
<b>TOTAL MAO DE OBRA:</b>						<b>93,30</b>
MATERIAL		FONTE	UNID	COEFICIENTE	PREÇO UNITÁRIO	TOTAL
I0805	CIMENTO PORTLAND	SEINFRA	KG	336,00000000	0,56	188,16
<b>TOTAL MATERIAL:</b>						<b>188,16</b>
SERVICO		FONTE	UNID	COEFICIENTE	PREÇO UNITÁRIO	TOTAL
C3130	AREIA DE RIO - EXTRAÇÃO	SEINFRA	M3	0,85270000	7,56	6,45
C3253	BRITA PRODUZIDA PARA USOS DIVERSOS	SEINFRA	M3	0,83600000	81,54	68,17
<b>TOTAL SERVICIO:</b>						<b>74,62</b>
<b>VALOR:</b>						<b>382,49</b>

### 4.2. C0219 - ARMADURA DE TELA DE AÇO (M2)

MAO DE OBRA		FONTE	UNID	COEFICIENTE	PREÇO UNITÁRIO	TOTAL
I0040	AJUDANTE DE ARMADOR/FERREIRO	SEINFRA	H	0,04000000	16,77	0,67
I0121	ARMADOR/FERREIRO	SEINFRA	H	0,02000000	20,77	0,42
<b>TOTAL MAO DE OBRA:</b>						<b>1,09</b>
MATERIAL		FONTE	UNID	COEFICIENTE	PREÇO UNITÁRIO	TOTAL
I0103	ARAME RECOZIDO N.18 BWG	SEINFRA	KG	0,01000000	10,05	0,10
I2040	TELA SOLDADA EM AÇO CA-60 B FIO= 5,0MM MALHA 10 X 10 CM (3,11KG/M2)	SEINFRA	M2	1,03000000	21,53	22,18

Eng.º Civil - CREA-CE 14865-D  
 Prefeitura Municipal de Banabuiú

RELATÓRIO ANALÍTICO - COMPOSIÇÕES DE CUSTOS							
	OBRA:	CONSTRUÇÃO DE PASSAGEM MOLHADA - SÍTIO BURACO - MAPP 5466	DATA: 06/06/2022		BDI: 26,85%		
	DESCRIÇÃO:	CONSTRUÇÃO DE PASSAGEM MOLHADA - SÍTIO BURACO - MAPP 5466	FONTE	VERSÃO	HORA	MES	REF.
	LOCAL:	SÍTIO BURACO, MUNICÍPIO DE BANABUIÚ/CE	SEINFRA	027.1 COM DESONERAÇÃO	83,85%	47,76%	05/2021
	CLIENTE:	PREFEITURA MUNICIPAL DE BANABUIÚ	COMPOSIÇÕES PRÓPRIAS		0,00%	0,00%	

TOTAL MATERIAL:	22,28
-----------------	-------

VALOR:	23,36
--------	-------

#### 4.3. C1604 - LANÇAMENTO E APLICAÇÃO DE CONCRETO S/ ELEVAÇÃO (M3)

MAO DE OBRA		FONTE	UNID	COEFICIENTE	PREÇO UNITÁRIO	TOTAL
I2391	PEDREIRO	SEINFRA	H	2,00000000	20,77	41,54
I2543	SERVENTE	SEINFRA	H	6,00000000	15,55	93,30
TOTAL MAO DE OBRA:						134,84
VALOR:						134,84

#### 5.1. C0354 - BALIZADOR EM PVC RÍGIDO D=3" C/ENCHIMENTO DE CONCRETO (UN)

EQUIPAMENTO		FONTE	UNID	COEFICIENTE	PREÇO UNITÁRIO	TOTAL
I0704	CAMINHÃO C/CARROCERIA DE MADEIRA HP 92 (CHP)	SEINFRA	H	0,45000000	92,91	41,81
TOTAL EQUIPAMENTO:						41,81
MAO DE OBRA		FONTE	UNID	COEFICIENTE	PREÇO UNITÁRIO	TOTAL
I2391	PEDREIRO	SEINFRA	H	0,50000000	20,77	10,38
I2543	SERVENTE	SEINFRA	H	1,00000000	15,55	15,55
TOTAL MAO DE OBRA:						25,94
MATERIAL		FONTE	UNID	COEFICIENTE	PREÇO UNITÁRIO	TOTAL
I0157	AÇO CA-25	SEINFRA	KG	2,00000000	9,51	19,02
I2222	TUBO PVC RÍGIDO ROSCÁVEL DE 3"	SEINFRA	M	1,00000000	75,23	75,23
I2515	FITA REFLETIVA	SEINFRA	M2	0,01920000	273,11	5,24
TOTAL MATERIAL:						99,49
SERVICO		FONTE	UNID	COEFICIENTE	PREÇO UNITÁRIO	TOTAL
C3268	CONCRETO P/VIBR., FCK=10MPa COM AGREGADO PRODUZIDO (S/TRANSP.)	SEINFRA	M3	0,00500000	337,08	1,69
TOTAL SERVICIO:						1,69
VALOR:						168,93

#### 6.1. ADM - ADMINISTRAÇÃO LOCAL DA OBRA (MÊS)

MAO DE OBRA		FONTE	UNID	COEFICIENTE	PREÇO UNITÁRIO	TOTAL
I8590	ENCARREGADO GERAL/MESTRE DE OBRAS	SEINFRA	MÊS	0,56995154	5.868,92	3.345,00
TOTAL MAO DE OBRA:						3.345,00
VALOR:						3.345,00

Claudia Villas dos  
Eng. Civil - CREA-CE 14361-D  
Prefeitura Municipal de Banabuiú

## ORÇAMENTO - CURVA ABC DE SERVIÇOS

<b>OBRA:</b>	CONSTRUÇÃO DE PASSAGEM MOLHADA - SÍTIO BURACO - MAPP 5466			
<b>DESCRIÇÃO:</b>	CONSTRUÇÃO DE PASSAGEM MOLHADA - SÍTIO BURACO - MAPP 5466			
<b>LOCAL:</b>	SÍTIO BURACO, MUNICÍPIO DE BANABUIÚ/CE			
<b>CLIENTE:</b>	PREFEITURA MUNICIPAL DE BANABUIÚ			
		<b>DATA:</b>	<b>VERSÃO</b>	<b>BDI:</b>
		06/06/2022		26,85%
		<b>FONTE</b>	<b>HORA</b>	<b>MES</b>
		SEINFRA	027.1 COM DESONERAÇÃO	83,85% 47,76%
		COMPOSIÇÕES PRÓPRIAS		
				06/2021

CÓDIGO	DESCRIÇÃO	FONTE	TIPO	UNIDADE	QUANTIDADE	PREÇO UNITÁRIO	PREÇO TOTAL	%	ACUMUL. %	CL
C0830	CONCRETO CICLÓPICO FCK 15 MPA COM AGREGADO ADQUIRIDO	4066			527,67	667,08	351.998,10			A
C1401	FORMA DE TÁBUAS DE 1" DE 3A. P/SUPERESTRUTURA - UTIL. 2 X	4066			528,30	169,76	89.684,21			B
C3272	CONCRETO P/VIBR., FCK=20MPA COM AGREGADO PRODUZIDO (S/TRANSP.)	4066			176,80	485,19	85.781,59			B
C0219	ARMADURA DE TELA DE AÇO	4066								
C4325	AQUISIÇÃO, ASSENT. E REJUNT. DE TUBO DE CONCRETO ARMADO D=100 CM, SOBRE BERÇO DE CONCRETO MOLDADO "IN LOCO", FCK > 10MPA	4066			1.768,00	29,63	52.385,84			B
					65,00	755,90	49.133,50			C
C1604	LANÇAMENTO E APLICAÇÃO DE CONCRETO S/ ELEVAÇÃO	4066			176,80	171,04	30.239,87			C
C0354	BALIZADOR EM PVC RÍGIDO D=3" C/ENCHIMENTO DE CONCRETO	4066			136,00	214,29	29.143,44			C
ADM	ADMINISTRAÇÃO LOCAL DA OBRA									
C3130	AREIA DE RIO - EXTRAÇÃO				6,00	4.243,13	25.458,78			C
C1937	PLACAS PADRÃO DE OBRA				1.224,00	9,59	11.738,16			C
C0329	ATERRO C/COMPACTAÇÃO MECÂNICA E CONTROLE, MAT. PRODUZIDO (S/TRANSP.)				22,44	192,14	4.311,62			C
					85,03	34,12	2.901,22			C
C3209	ESCAVAÇÃO E CARGA DE MATERIAL 2-CAT.									
C2873	LOCAÇÃO DA OBRA COM AUXÍLIO TOPOGRÁFICO (ÁREA ATÉ 5000 M2)				174,08	9,56	1.664,20			C
					884,00	0,33	291,72			C

**SUBTOTAL ATÉ 100,00%**      734.732,25

Outros      0,00

Valor total do Orçamento      734.732,25

  
 Claudia Villas Dóss  
 Eng. Civil - CRA-CE 14365-D  
 Prefeitura Municipal de Banabuiú



*AB*